

Контрольно-кассовая техника Вики Мини Ф

РУКОВОДСТВО ПО ЭКСПЛУАТАЦИИ

Оглавление

1. Основные сведения об изделии	2
2. Технические данные	2
3. Состав ККТ	2
4. Комплектность	3
5. Внешний вид	3
6. Условия эксплуатации ККТ	4
7. Эксплуатационные ограничения	4
8. Условия блокировки ККТ	5
9. Меры безопасности.....	5
10. Хранение, транспортирование и утилизация.....	5
11. Гарантийные обязательства	6
12. Порядок замены (установки) чековой ленты в ККТ	6
13. Установка ФН.....	6
14. Включение/выключение ККТ	6
15. Переход в сервисный режим и запуск утилиты Fito	7
16. Авторизация	7
17. Установка параметров работы	7
18. Загрузка логотипа	9
19. Настройка заголовка документа	10
20. Программирование рекламы	10
21. Программирование параметров регистрации	11
22. Программирование платежей	11
23. Программирование сетевых установок и серверов.....	12
24. Программирование ставок налогообложения	12
25. Настройка даты и времени	13
26. Общий порядок регистрации ККТ.....	13
27. Порядок регистрации ККТ через личный кабинет ФНС:.....	13
28. Регистрация на ККТ с помощью утилиты Fito:.....	14
29. Изменение параметров регистрации без замены ФН	16
30. Переход в режим передачи фискальных документов в налоговые органы в электронной форме через оператора фискальных данных.	17
31. Изменение параметров регистрации в связи с заменой ФН.....	17
32. Закрытие ФН	18
33. Аварийная замена ФН	18
34. Снятие ККТ с учёта	20
35. Проверка исправности ККТ	20
36. Обновление ключей проверки КМ	22
37. Схема подключения ТС КНО и ТС ОФД.....	23
38. Установка дополнительных реквизитов для отчетов	23
39. Установка дополнительных данных для предмета расчета	24
40. Установка дополнительных реквизитов для чека	27
41. Отчет об открытии смены	30
42. Отчет о закрытии смены.....	31
43. Отчет о текущем состоянии расчетов	31
44. Приход, возврат прихода, расход, возврат расхода	32
45. Кассовый чек коррекции	38
46. Выгрузка документов из архива ФН	41
47. Печать документа из ФН по номеру ФД.....	41
48. Печать документов из ФН.....	42
49. Формирование чека с товаром, маркированным средством идентификации.....	43
50. Формирование чека с частичным выбытием маркированного товара	51
51. Формирование документа с товаром маркированным СИ без формирования “Запроса о коде маркировки”	55
52. Разъем подключения денежного ящика	62
53. Разъем СОМ-порта.....	62
54. Образцы ФД, печатаемых моделью ККТ	63

1. Основные сведения об изделии

- ККТ “Вики Мини Ф” (версия модели 003) (далее ККТ) предназначена для применения пользователями при осуществлении расчетов. ККТ обеспечивает запись и хранение фискальных данных в фискальных накопителях, формирует фискальные документы, обеспечивает передачу фискальных документов в налоговые органы и оператору информационной системы маркировки (ОИСМ) через оператора фискальных данных и печатает фискальные документы на бумажных носителях в соответствии с правилами, установленными законодательством РФ.
- Возможно использование ККТ в режиме, не предусматривающем обязательной передачи фискальных документов в налоговые органы в электронной форме через оператора фискальных данных в определенных законодательством о применении ККТ случаях.
- ККТ соответствует требованиям Федерального закона от 22.05.2003 N 54-ФЗ (ред. от 29.12.2022) "О применении контрольно-кассовой техники при осуществлении расчетов в Российской Федерации".
- ККТ исполняет протоколы информационного обмена между фискальным накопителем и контрольно-кассовой техникой (версия 1.2.06 от 03.07.2023) и между контрольно-кассовой техникой и техническими средствами оператора фискальных данных (версия 1.2 от 21.09.2020), размещенных на официальном сайте ФНС РФ.
- ККТ формирует фискальные документы в соответствии с Приказом ФНС России от 14.09.2020 N ЕД-7-20/662@ (ред. от 12.04.2023) "Об утверждении дополнительных реквизитов фискальных документов и форматов фискальных документов, обязательных к использованию".
- Модель ККТ внесена в реестр ККТ, размещенный на сайте ФНС РФ.
- ККТ соответствует требованиям технических условий ТУ 4017-001-71396510-2016 в редакции 2023 года.
- Версия модели ККТ – 003.
- Поддерживаемые версии ФФД: 1.2.
- ККТ возможно использовать в случаях, предусмотренных пунктом 6.1 статьи 1.2 Федерального закона от 22.05.2003 № 54-ФЗ для осуществления расчетов при реализации товаров, маркированных средствами идентификации (СИ).

2. Технические данные

- ARM Cortex-A17 1.8GHz, RAM DDR3 2Gb, ROM EMMC 8GB, 10” IPS 1280*800, Capacitive Touch screen, 5” LCD IPS TFT 800*680, Ethernet (LAN RJ45), Wi-Fi 802.11b/g/n, Bluetooth IEEE 802.15, ОС Linux.
- Подключение периферийных устройств: 6 x USB2.0 Type A, 1 x USB OTG Type C, 1 x RJ12 для подключения денежного ящика 12/24В, 1 x RJ11 COM-порт;
- Фискальный модуль: FM16_v.1.0 ДСНВ.468367.001; Фискальный модуль обеспечивает:
 - передачу фискальных данных в фискальный накопитель;
 - формирование фискальных документов;
 - передачу фискальных документов в налоговые органы и оператору информационной системы маркировки через оператора фискальных данных;
 - печать фискальных документов на бумажных носителях;
- Программное обеспечение ККТ – прошивка фискального модуля FM16_v.1.0 ДСНВ.468367.001, файл FM16.bin. Версии ПО ККТ 665.4.25 с контрольной суммой MD5 = 3d804fdb5c4a7c5830e1891208549806;
- Подключение ФН осуществляется к фискальному модулю FM16_v.1.0 ДСНВ.468367.001; Интерфейс подключения – I2C;
- Печатающее устройство с прямой термопечатью, скорость печати 70 мм/с, ручной отрыв чека.
- Ресурс печатающей головки не менее 50 км;
- Ресурс открытий денежного ящика не 100 млн. импульсов;
- Кассовая лента шириной 57 мм, намотка рулона до 30 м, максимальный диаметр рулона - 45 мм;
- Электропитание ККТ осуществляется от внешнего источника питания 12 В, 3А, Jack 5.5x2.5 мм;
- Максимальная потребляемая мощность: 36 Вт;
- Габаритные размеры (Ш x Г x В) ККТ составляют соответственно: 250 x 257 x 87 мм;
- Масса ККТ 1,5 кг;
- Условия эксплуатации: температура 0 - 40°C, относительная влажность (10 - 80%);
- Срок службы ККТ составляет не менее 7-ми лет.

3. Состав ККТ

Таблица 1

№ п/п	Наименование	Состав узла	Обозначение/ характеристика
1	Печатающее устройство	печатный механизм (ПМ)	PT486F
		плата ПМ	IPOS200_131230 V3.0
2	Материнская плата (МВ)	материнская плата (МВ)	FH03_CORE_RK3288_V32-200703

3	Интерфейсная плата	интерфейсная плата	FH03-BASE-V8.1-211230
4	Индикатор покупателя	индикатор покупателя	5" LCD
5	Фискальный модуль	Фискальный модуль FM16_v1.0 ДСНВ.468367.001	ДСНВ.468367.001
		Программное обеспечение фискального модуля	FM16.BIN
6	Сенсорный экран кассира	экран кассира	10"
		Сенсорный экран	Проекционно-емкостной
7	Плата коммуникационная	Плата коммутационная	ДСНВ.469535.001
8	Плата 2*USB2.0	Плата 2*USB2.0	FH03-ICMODE-v4.2

4. Комплектность

ККТ “Вики Мини Ф”	1 шт.
Внешний источник питания 12В, 3 А с Power Cord	1 шт.
Паспорт.....	1 шт.
Руководство по эксплуатации	1 шт.
Фискальный накопитель*	1 шт.

* Возможна поставка ККТ без ФН по согласованию с покупателем

5. Внешний вид

Вид спереди:

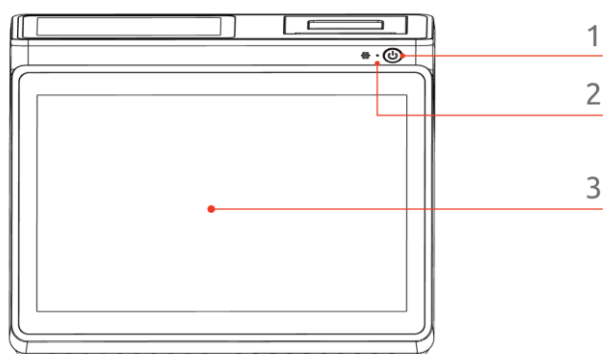

1. Кнопка включения;
2. Светодиодный индикатор работы ККТ;
3. Сенсорный экран кассира

Вид снизу:

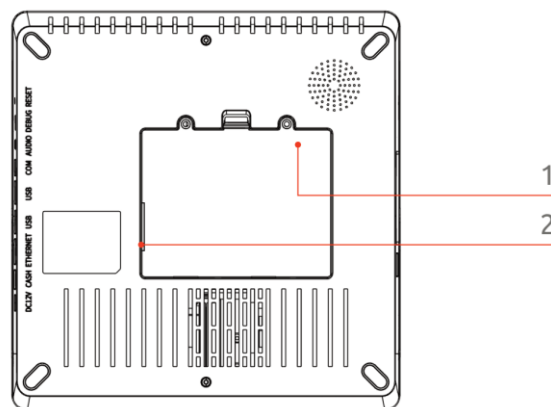

1. Отсек размещения ФН;
2. Выход шлейфа подключения ФН;

Вид слева:

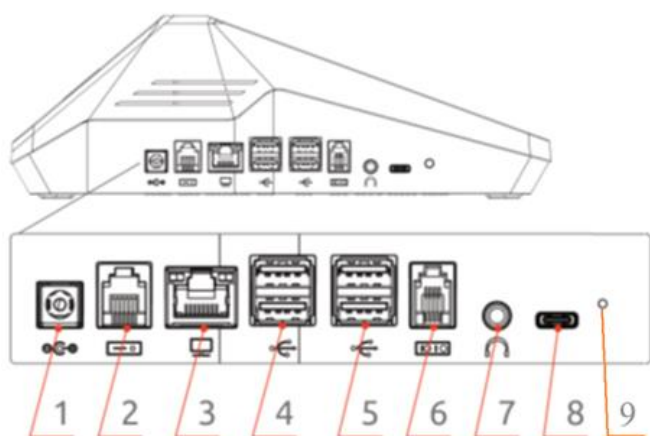

1. Разъем для подключения блока питания 12В, 3А постоянного тока;
2. Разъем RJ12 для подключения денежного ящика 12/24В;
3. Порт подключения локальной сети RJ-45 LAN
4. Порт 2xUSB 2.0 Type A
5. Порт 2xUSB 2.0 Type A
6. Разъем RJ11 COM-порт
7. Не используется
8. USB Type C для загрузки прошивки
9. Кнопка RESET

Вид сзади и справа:

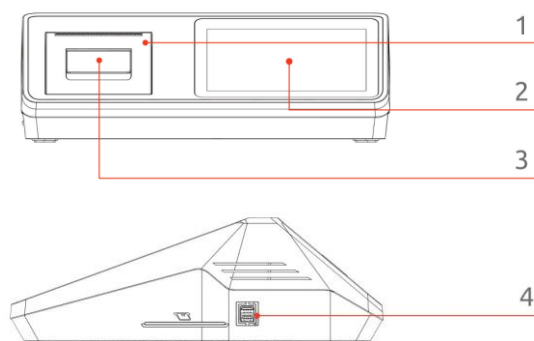

1. Крышка отсека для кассовой ленты
2. Дисплей покупателя
3. Рычаг крышки отсека для чековой ленты
4. Порт 2xUSB 2.0 Type A

6. Условия эксплуатации ККТ

- Следите за чистотой ККТ, не допускайте попадания пыли, влаги и жидкостей внутрь. При обработке поверхностей ПОЛНОСТЬЮ ОБЕСТОЧЬТЕ ККТ, не используйте абразивных веществ и агрессивных растворов, это может привести к повреждению механических частей.
- Не допускайте механических нагрузок, которые могут повлечь повреждение или деформацию элементов ККТ.
- Исключите возможность несанкционированного доступа третьих лиц к ККТ и ее компонентам
- Не прикасайтесь к механизмам, находящимся внутри корпуса, это может привести к их поломке.
- Термопечатающий механизм системного моноблока ККТ следует очищать мягкой тканью, увлажнённой раствором этилового спирта. Запрещается использовать для этого твердотельные материалы! (ножницы, скрепки, лезвия и т.п.)

7. Эксплуатационные ограничения

- экземпляр модели ККТ должен быть внесен в реестр контрольно-кассовой техники.
- экземпляр фискального накопителя должен быть внесен в реестр фискальных накопителей.
- эксплуатация ККТ разрешена только с установленным в ККТ фискальным накопителем, включенным в реестр фискальных накопителей и зарегистрированной в ФНС РФ.
- ККТ поддерживает работу с моделями фискальных накопителей (ФН) включенных в реестр фискальных накопителей, размещенный на сайте ФНС России.
- ФН имеет ограниченный срок действия ключей фискального признака. Срок указан в паспорте на ФН. До истечения срока действия ключей фискального признака, ФН необходимо заменить, в противном случае работа ККТ будет заблокирована, и такая ККТ снимается налоговыми органами с регистрационного учета в одностороннем порядке без заявления пользователя о снятии такой контрольно-кассовой техники с регистрационного учета. При этом в течение одного месяца с даты ее снятия с регистрационного учета пользователь должен представить в налоговые органы все фискальные данные, которые хранятся в фискальном накопителе, применявшемся в контрольно-кассовой технике на момент ее снятия с регистрационного учета.
- При приближении к окончанию срока действия ключа фискального признака или при заполнении памяти ФН на «Отчете об открытии смены» и «Отчете о закрытии смены» ККТ распечатает соответствующее сообщение:
 - «РЕСУРС ФН МЕНЕЕ 3 ДНЕЙ» - признак, того, что до исчерпания ресурса фискального накопителя осталось менее 30 дней. Необходимо заменить ФН в указанный срок. В противном случае ККТ будет заблокирована и автоматически снята с регистрационного учёта в ФНС России.
 - «РЕСУРС ФН МЕНЕЕ 30 ДНЕЙ» - признак, того, что до исчерпания ресурса фискального накопителя осталось менее 3 дней. Необходимо заменить ФН в указанный срок. В противном случае ККТ будет заблокирована и автоматически снята с регистрационного учёта в ФНС России.

- «ПАМЯТЬ ФН ЗАПОЛНЕНА» - признак того, что память фискального накопителя заполнена более, чем на 99%. Необходимо срочно заменить ФН. В противном случае ККТ будет заблокирована.
- Продолжительность кассовой смены не должна превышать 24 часа. Необходимо формировать отчет об открытии смены и отчет о закрытии смены в указанный интервал времени, в противном случае, ККТ не позволит осуществлять расчеты.

8. Условия блокировки ККТ

- отсутствие чековой ленты – необходимо обеспечить наличие чековой ленты;
- возникновение аварийных ситуаций в ККТ, приводящих к порче печатаемого документа – необходимо обеспечить наличие чековой ленты и проверить отсутствия посторонних предметов в печатающем устройстве;
- отсутствие ФН в составе ККТ – необходимо проверить наличие ФН, надёжность соединений, при необходимости обратиться к изготовителю ККТ или в авторизованный сервисный центр;
- возникновение неисправностей, выявленных при самодиагностике ККТ – для устранения неисправностей обратиться к изготовителю ККТ или в авторизованный сервисный центр;
- при продолжительности смены более 24 часов – необходимо сформировать отчёт о закрытии смены;
- если промежуток времени между формированием фискального признака для отчета об открытии смены и первого кассового в этой смене или промежуток времени между формированием фискального признака для двух кассовых чеков подряд, определенный на основании сведений о моментах формирования этих фискальных документов, переданных контрольно-кассовой техникой в фискальный накопитель, отличается более чем на пять минут от этого промежутка времени, определенного по показаниям таймера фискального накопителя – необходимо проверить и установить время на ККТ и ПК, выключить ККТ и ПК, затем включить ККТ и ПК и зарегистрировать чек. В случае повторения ошибки обратитесь к изготовителю ККТ или в авторизованный сервисный центр;
- окончания срока действия ключа фискального признака ФН – необходимо заменить ФН;
- если через 30 календарных дней с момента формирования фискального признака для фискального документа не будет получено подтверждение оператора для этого фискального документа (за исключением случая применения контрольно-кассовой техники в режиме, не предусматривающем обязательной передачи фискальных документов в налоговые органы в электронной форме через оператора фискальных данных) – необходимо проверить настройки сетевого подключения, выключите ККТ и ПК, затем включите ККТ и ПК. Если настройки сетевого подключения корректны – обратитесь в службу технической поддержки ОФД (контактные данные можно найти в договоре с оператором фискальных данных);
- при заполнении памяти ФН – необходимо заменить ФН согласно данному руководству.

9. Меры безопасности

- Место установки ККТ должно обеспечивать свободный доступ воздуха к вентиляционным отверстиям корпуса ККТ.
- Во избежание сбоев в работе ККТ связанных с электромагнитными помехами, не размещайте ККТ вблизи электрооборудования большой мощности (холодильники, кондиционеры и т.д.).
- Электропитание ККТ должно осуществляться от розетки с заземлением.
- Не допускайте попадания жидкости и посторонних предметов в ККТ.
- Не допускайте падение предметов на сенсорный экран ККТ.
- Исключите возможность несанкционированного доступа третьих лиц к ККТ и ее компонентам
- Не пытайтесь разбирать, ремонтировать или модифицировать ККТ самостоятельно.
- Для предотвращения технических сбоев, повышения надежности, безотказности и долговечности работы ККТ, рекомендуется периодически производить очистку печатающего механизма и электронных узлов от остатков пыли от чековой ленты.

10. Хранение, транспортирование и утилизация

- Хранение ККТ осуществляется в закрытых помещениях при температуре -20 +60 °С, относительной влажности 5-95%.
- Размещение упакованных ККТ при хранении и транспортировке - не более чем в 6 рядов по высоте.
- ККТ в транспортной таре может транспортироваться автомобильным или железнодорожным транспортом в крытых вагонах или в контейнерах, авиационным транспортом в герметизированных отсеках.
- Размещение и крепление транспортной тары, с упакованными компонентами ККТ в транспортных средствах должны обеспечивать ее устойчивое положение и не допускать перемещения во время транспортирования.
- При транспортировке должна быть обеспечена защита транспортной тары с упакованными ККТ от непосредственного воздействия атмосферных осадков.
- При погрузке и транспортировке должны строго выполняться требования предупредительных надписей на упаковке. После транспортировки при отрицательных температурах ККТ должны быть выдержаны в нормальных климатических условиях в транспортной упаковке не менее 6 часов.
- Перед утилизацией из ККТ должна быть извлечена литиевая батарея питания и сдана на пункт приёма использованных элементов питания (аккумуляторы, батареи и т.п.) для последующей утилизации.

- Утилизация ККТ без батареи проводится методами его механического разрушения (прессование, дробление электронных модулей на фрагменты размером не более 3×3×4 мм) с последующей передачей всех фрагментов на пункты хранения и утилизации твёрдых бытовых отходов.
- Факт утилизации ККТ оформляется актом произвольной формы. Срок хранения акта определяется действующими нормативными документами.
- ККТ не содержит опасных для здоровья и окружающей среды веществ и материалов, кроме литиевой батареи питания.

11. Гарантийные обязательства

- Гарантийный срок на ККТ составляет 12 месяцев со дня продажи, но не более 18 месяцев с даты изготовления, при соблюдении потребителем условий эксплуатации, транспортирования и хранения.
- Изготовитель ККТ выполняет гарантийные обязательства самостоятельно или через партнеров, информацию о которых размещена на сайте изготовителя ККТ.
- Пользователь лишается права на гарантийное обслуживание в следующих случаях:
 - по истечении срока гарантии;
 - при нарушении правил эксплуатации, транспортирования и хранения;
 - при наличии следов пайки, следов попадания жидкостей, механических или иных повреждений деталей и составных частей ККТ после ввода его в эксплуатацию;
- Гарантийные обязательства по ФН обеспечивает изготовитель ФН.

12. Порядок замены (установки) чековой ленты в ККТ

- Потяните за рычаг крышки отсека для кассовой ленты и откройте отсек;
- Поместите рулон кассовой ленты в отсек, внешним слоем к экрану кассира;
- Вытащите свободный (верхний) край кассовой ленты за пределы отсека;
- Плотно закройте крышку отсека, не допуская перекоса кассовой ленты и отделите излишки кассовой ленты.

13. Установка ФН

- Выключите ККТ из сети электропитания, если она подключена;
- Открутите два самореза и откройте крышку отсека для ФН, расположенную на нижней части ККТ;
- Подсоедините ФН к разъему на шлейфе, учитывая расположение заглушенного контакта;
- Закройте отсек в обратной последовательности;

14. Включение/выключение ККТ

- Подключите кабель блока питания к разъему подключения блока питания в корпусе ККТ а блок питания – в розетку с сетевым питанием.
- Подключите интерфейсные кабели необходимых периферийных устройств к разъемам ККТ. При использовании локальной сети Ethernet для работы ККТ, подключите LAN кабель к ККТ;
- Для включения ККТ необходимо нажать на кнопку включения и удерживать её нажатой в течение 3 секунд до включения зеленого индикатора в кнопке включения ККТ, сигнализирующего подачу питания на ККТ. Убедиться во включении светодиодного индикатора работы ККТ и в старт загрузки программного обеспечения.
- При включении, ККТ выполняет процедуру диагностики. Результат диагностики выводится на печать. Для приведения ККТ в работоспособное состояние, обратитесь к партнеру изготовителя, осуществляющего ремонт ККТ.
 - "БАТАРЕЯ РАЗРЯЖЕНА" - Сообщение информирует о разряде батарейки часов реального времени.
 - "ККТ НЕ АВТОРИЗОВАНА" - Сообщение информирует об отсутствии записанного в фискальный модуль заводского номера ККТ.
 - "ОШИБКА КОНТРОЛЬНОЙ СУММЫ ОЗУ" - Сообщение информирует о сбое в программных счетчиках ККТ.
 - "ОШИБКА МОДУЛЯ ФН" - Сообщение информирует о сбоях в работе ФН.
 - "НЕ ЗАВЕРШЕНО ЗАКРЫТИЕ СМЕНЫ ПОВТОРИТЕ ОПЕРАЦИЮ" - Сообщение информирует о том, что была осуществлена попытка закрытия смены, которая не удалась.
 - "ОШИБКА СВЯЗИ С ФН" - Сообщение информирует об отсутствии связи с ФН, установленным в ККТ.
 - "ФН НЕ ЗАРЕГИСТРИРОВАН" - Сообщение информирует о том, что не выполнена операция регистрации/изменение параметров регистрации ККТ с установленным в ККТ ФН.
 - "ФН ЗАКРЫТ" - Сообщение информирует о том, что невозможно формирование фискальных документов о расчетах с установленным в ККТ ФН, допустимо считывание фискальных данных, хранящихся в памяти ФН.
 - "РАСХОЖДЕНИЕ НОМЕРОВ СМЕН В ФН И NVR" - Сообщение информирует о том, что есть расхождения в номерах смен в ФН и программных счетчиках ККТ.
 - "ККТ ГОТОВА К РАБОТЕ" - Сообщение информирует пользователя об отсутствии ошибок и готовности ККТ к работе.
- Для выключения ККТ необходимо выбрать соответствующий пункт в меню кассовой программы и выключить ККТ.

15. Переход в сервисный режим и запуск утилиты Fito

1. В кассовой программе Старт, зайдите в Меню - Об устройстве - Перейти в сервисный режим - Продолжить.
2. Коснитесь экрана для вызова Сервисного окна меню (рисунок 1).
3. Выберите «Утилиты инженера и НИ» и затем выберите - «Fito» и дождитесь запуска утилиты Fito.



Рисунок 1

4. Далее необходимо настроить параметры связи с ККТ
5. Перейдите в меню Fito: «Функции» - «Параметры связи» (рис.2).

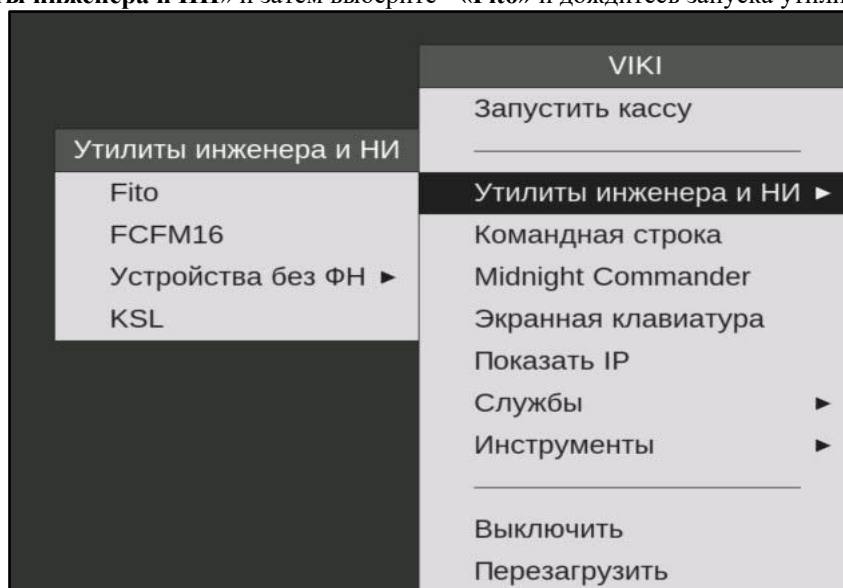

Рисунок 2

6. Установите «Интерфейс» = «COM»;
7. Установите «Порт» = «ttyS91»;
8. По умолчанию, скорость подключения ККТ = 57600 бод/с, пароль на связь = PIRI (не изменять!!);
9. Версия утилиты Fito должна быть не ниже 2.4.11.

16. Авторизация

В случае, если при включении питания ККТ на чеке готовности выводится ошибка: «ККТ не авторизована», необходимо обратиться в авторизованный сервисный центр для проведения процедуры присвоения заводского номера ККТ. Список авторизованных сервисных центров доступен на сайте изготовителя ККТ.

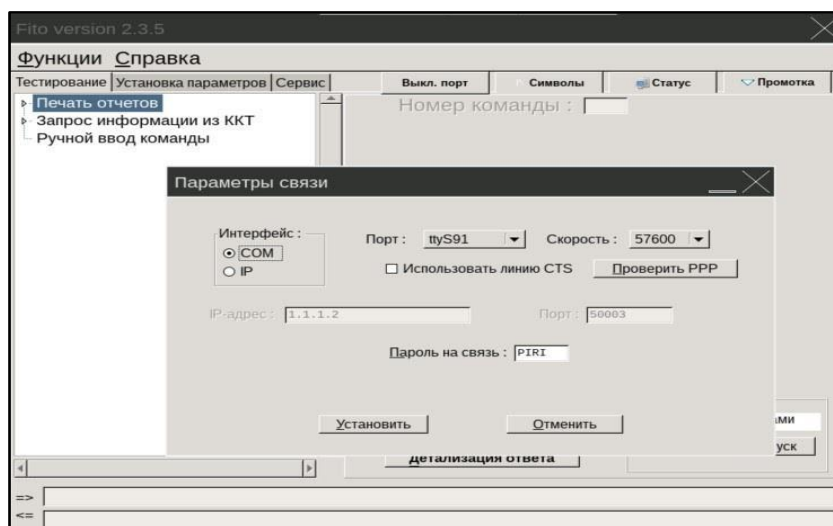
17. Установка параметров работы

Примечание: все указанные ниже настройки и функции ККТ описаны с использованием утилиты Fito.

В меню «Установка параметров» - «Установка параметров кассы, часть 1» (рис.3), «Установка параметров кассы, часть 2» (рис.4) и «Установка параметров кассы, часть 3» (рис.5).

В соответствии с бизнес-процессами торгового предприятия отметить необходимые настройки. На рисунках представлены стандартные настройки, подходящие большинству Пользователей ККТ.



Рисунок 3



Рисунок 4

- Настройки “печатать с уменьшенным межстрочным интервалом”, “Полная отрезка чека”, “Автоматическая печать КЛТ”, “Ведение КЛТ” не поддерживаются данной ККТ.
- для печати графического логотипа, он должен быть предварительно загружен во внутреннюю память фискального модуля;
- при отключении контроля наличных в ДЯ, сумма в ДЯ может быть отрицательной;
- “Скидка в позиции чисто информационная” – примененная из кассовой программы скидка на позицию не изменит сумму позиции, но будет напечатана на чеке;
- “Не печатать документы на чековой ленте” – позволяет не печатать кассовый чек в разрешенных законодательством случаях;
- “Не печатать тэг 2106 на чеке” – позволяет не печатать результат проверки кода маркировки на чеке;
- “Передача полной суммы при частичном выбытии” – в позициях с частичным выбытием необходимо передавать из кассовой программы полную стоимость позиции;

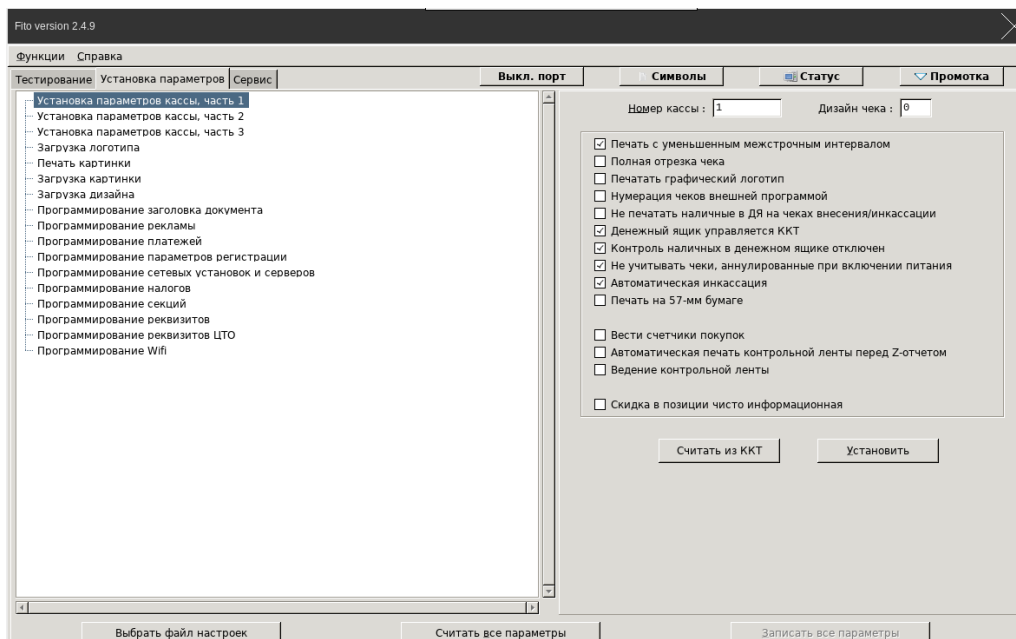

Рисунок 5

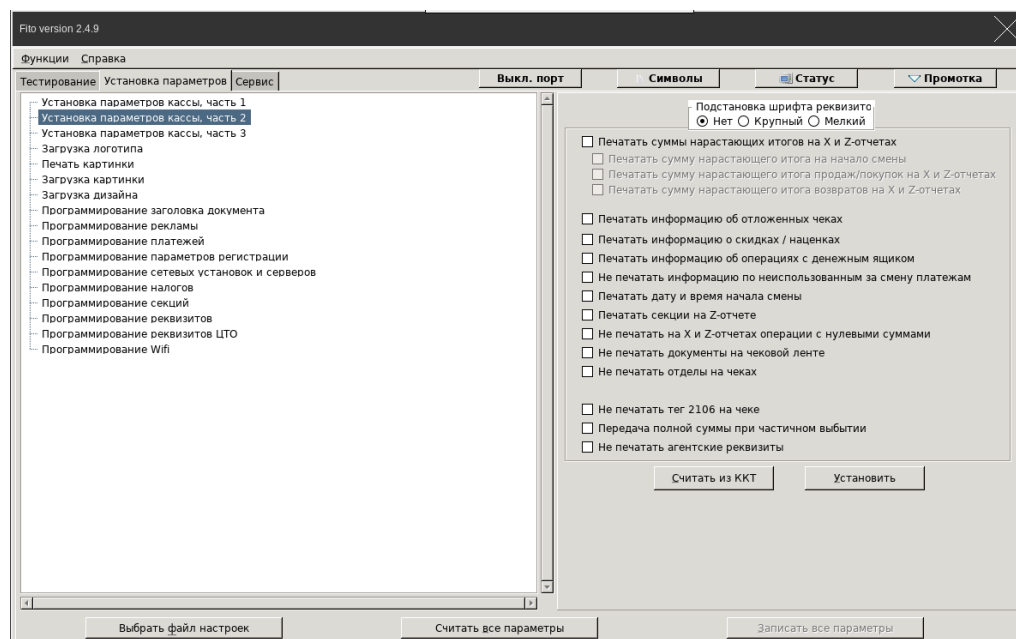
- В меню «Установка параметров кассы, часть 3» представлены настройки по не печати отчетов об открытии/закрытии смены, в случае работы ККТ в режиме передачи данных в ФНС через ОФД, не печати единицы измерения товара и не печати реквизитов покупателя.

18. Загрузка логотипа

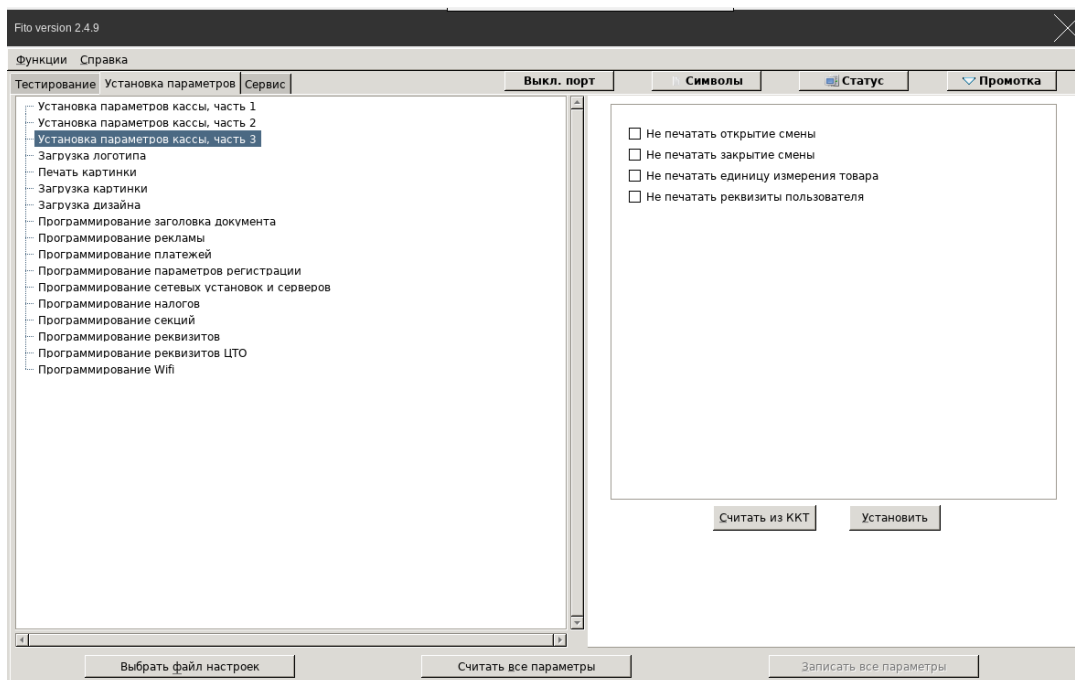

Рисунок 6

В команде «Загрузка логотипа» необходимо загрузить файл логотипа - монохромный рисунок формата *.bmp, размеры 384*88 пикселей (рис.6).

19. Настройка заголовка документа

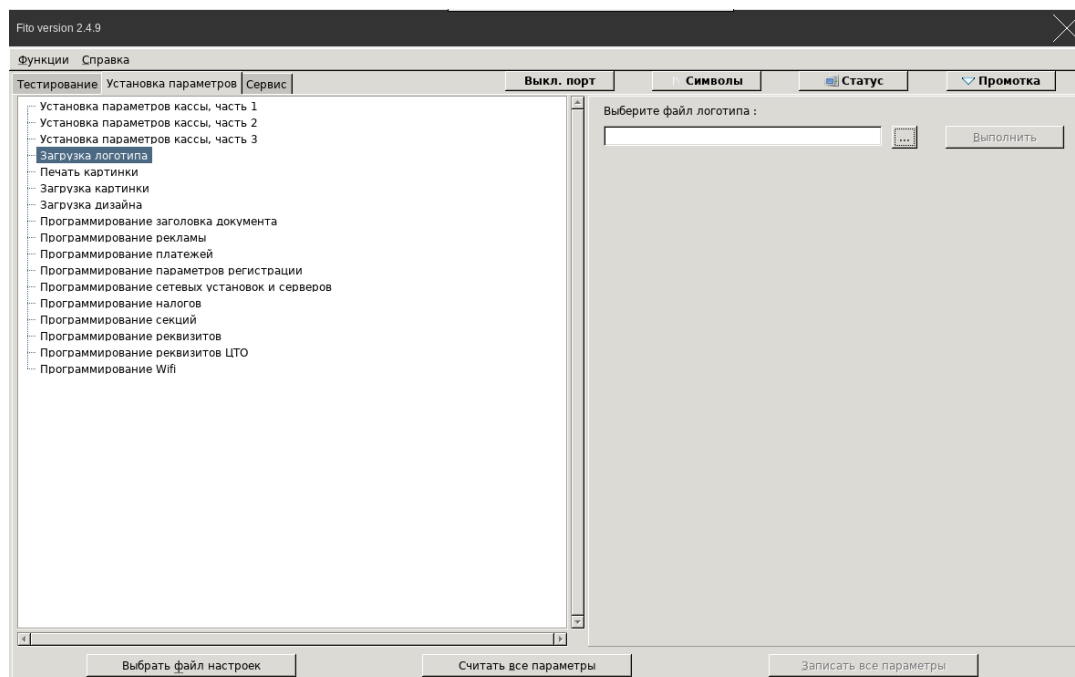

Рисунок 7

1. Необходимо выбрать команду «Программирование заголовка документа» (рис.7);
2. Ввести наименование организации пользователя ККТ и фактический адрес и место установки ККТ. Введенные данные будут печататься в заголовке чека;
3. По необходимости, введите рекламный заголовок, который будет печататься на каждом чеке после наименования организации и адреса.

20. Программирование рекламы

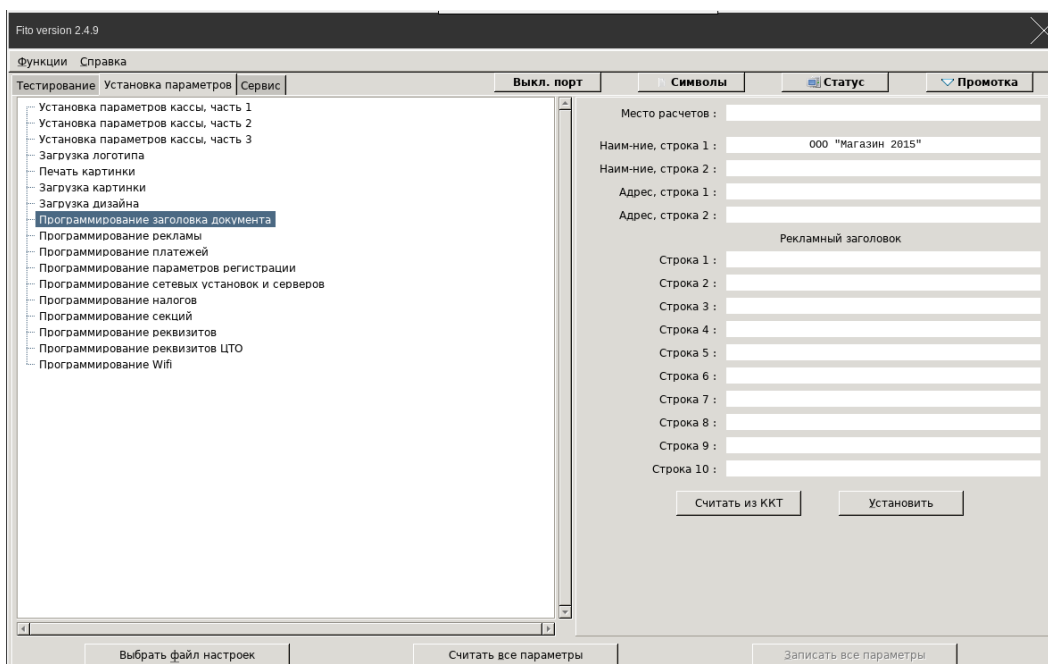

Рисунок 8

Во вкладке «Программирование рекламы» возможно запрограммировать необходимую информацию для Покупателей (рис. 8), которая будет печататься в подвале каждого чека.

21. Программирование параметров регистрации

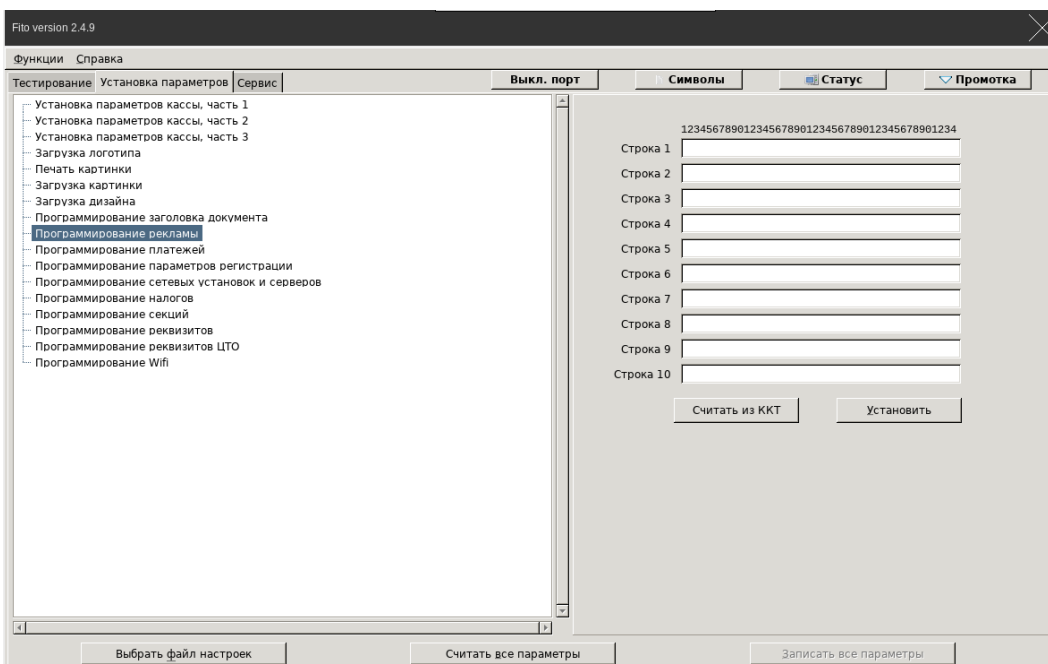

Рисунок 9

В данной вкладке (рис. 9) необходимо указать данные ИНН Оператора Фискальных Данных, с которым у пользователя ККТ заключен договор на обслуживание.

ВАЖНО!!! Реквизиты «ИНН ОФД» и «наименование ОФД» обязательны в случае применения ККТ в режиме передачи данных. В случае если ФД ККТ, применяемой в автономном режиме, содержит реквизит «ИНН ОФД», значение реквизита должно быть равным «000000000000».

- Поле «Номер автомата» – заполняется для ККТ, которые работают в автоматическом режиме без участия уполномоченного лица пользователя ККТ (кассира), например, в вендинговой торговле.
- Поле «URL сайта ФНС» - пред заполнен URL сайта ФНС;
- Поле «Адрес отправителя чека» - указать электронный адрес, с которого будут направляться чеки покупателю.

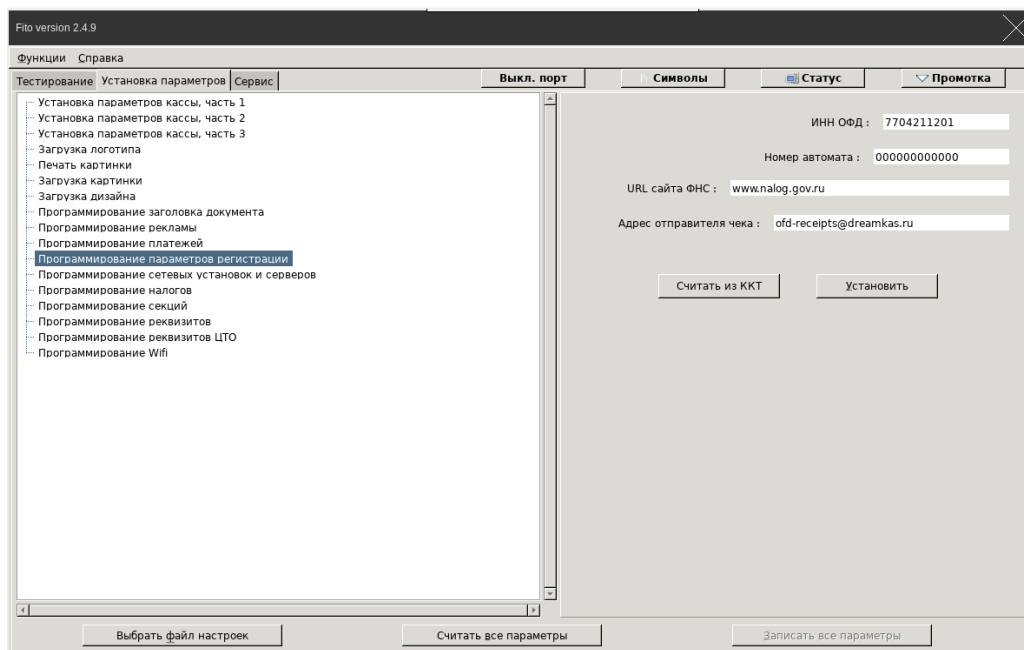
22. Программирование платежей



Рисунок 10

Позволяет запрограммировать виды платежных средств, применяемых на ККТ (рис. 10). Платежи №№ 0,1 и 13-15 доступны только для чтения и не могут быть изменены.

23. Программирование сетевых установок и серверов

Данный пункт меню (рис.11) используется для записи необходимых сетевых параметров во внутреннюю память ККТ.

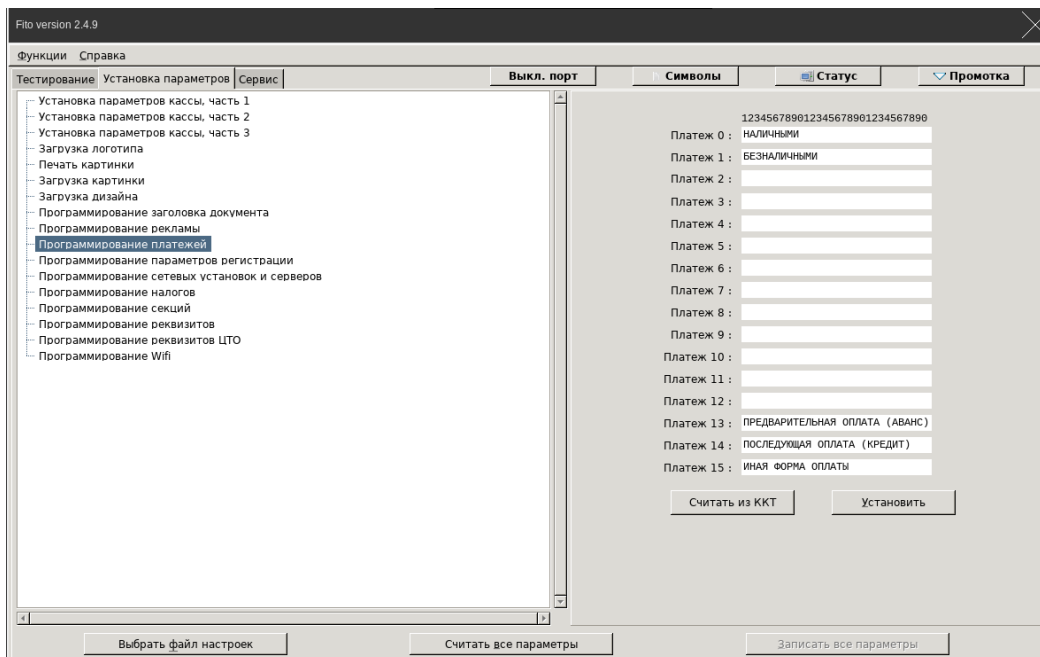

Рисунок 11

1. Нажмите кнопку “Считать из ККТ” для получения параметров подключения к ОКП и ОИСМ.
2. Далее нажмите кнопку «Установки Linux» для получения параметров подключения ККТ к Интернет (IP-адрес, маска подсети, IP-адрес шлюза, IP-адрес DNS).
3. Выберите ОФД с которым у пользователя заключен договор и проверьте интернет адрес, порт ОФД-сервера и название ОФД-сервера на соответствие параметрам, указанным в договоре.
4. Нажав кнопку “Установить” запишите настроенные параметры во внутреннюю память ККТ.

24. Программирование ставок налогообложения

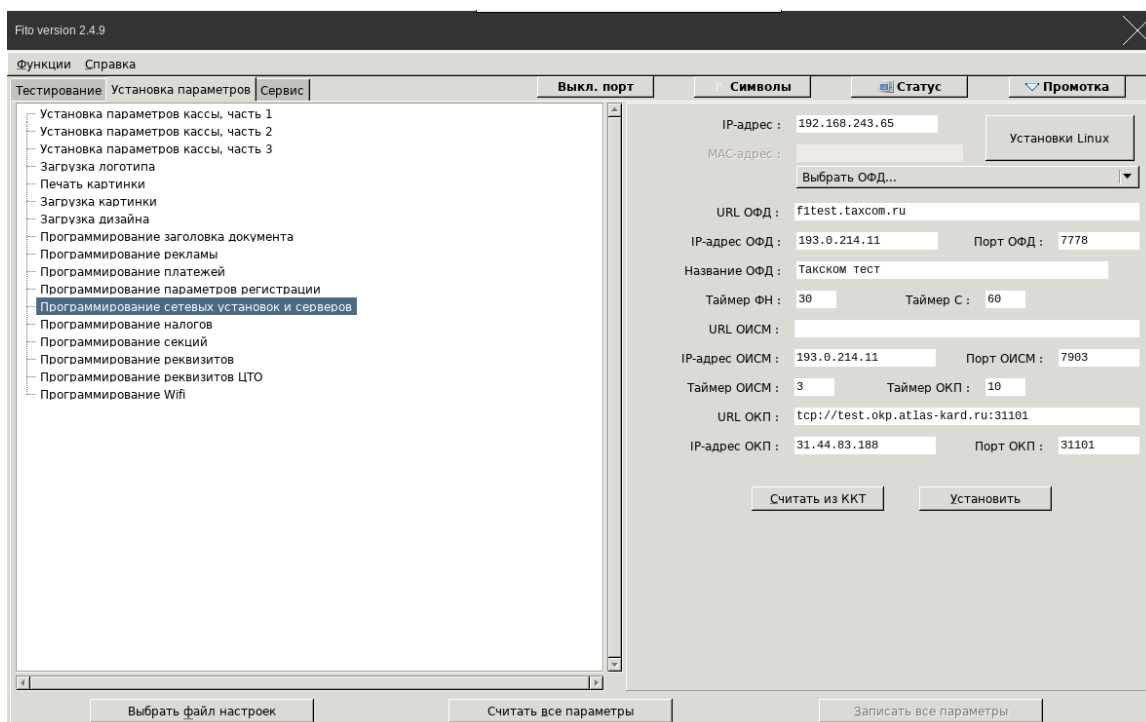

Рисунок 12

Во вкладке «Программирование налогов» указаны ставки налогообложения, используемые в РФ (рисунок 12). Необходимо использовать налоговые ставки, в зависимости от применяемой пользователем системы налогообложения.

Важно: по умолчанию настроено условие «Округлять сумму налога после ввода всех позиций», при этом ККТ рассчитывает и округляет сумму НДС по чеку до копеек после ввода всех позиций в чеке. В противном случае, ККТ будет округлять сумму налога до копеек после ввода каждой позиции в чеке.

25. Настройка даты и времени

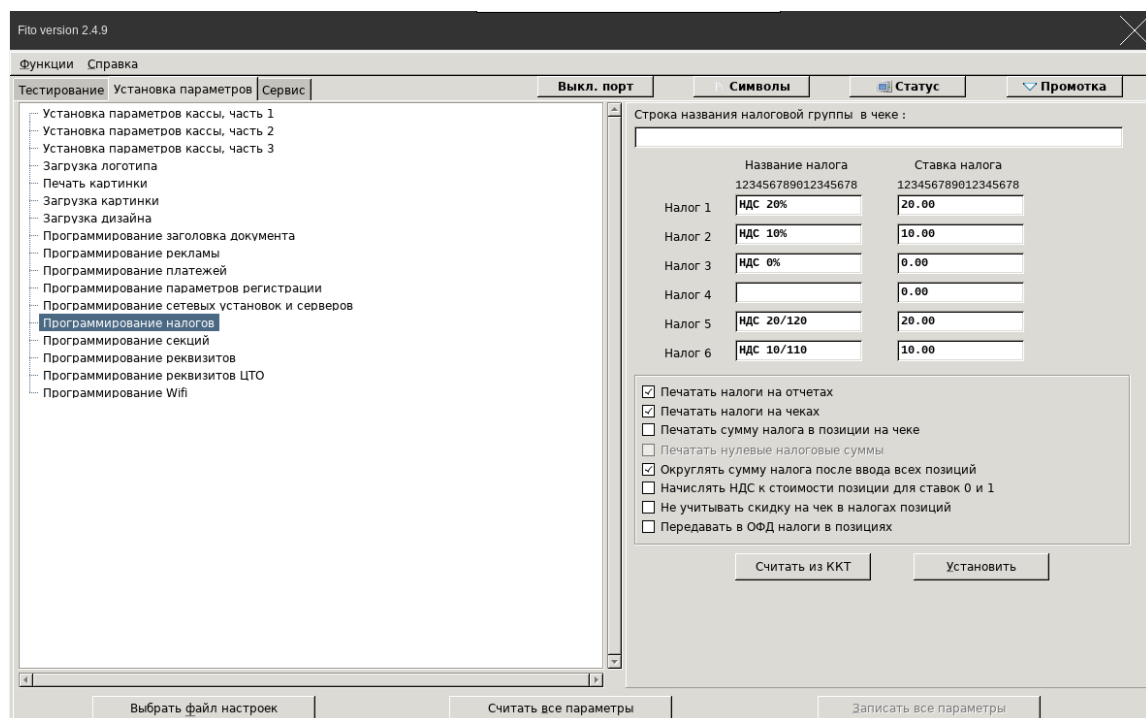

Рисунок 13

Настройка даты и времени производится в меню «Сервис» - «Установка текущих даты / времени» (рисунок 13). Нужно убедиться, что текущие временные параметры корректны, при необходимости – установить правильные значения. Время на ККТ не должно отличаться от текущего поясного более, чем на 5 минут.

26. Общий порядок регистрации ККТ

Для регистрации ККТ в ФНС необходимо:

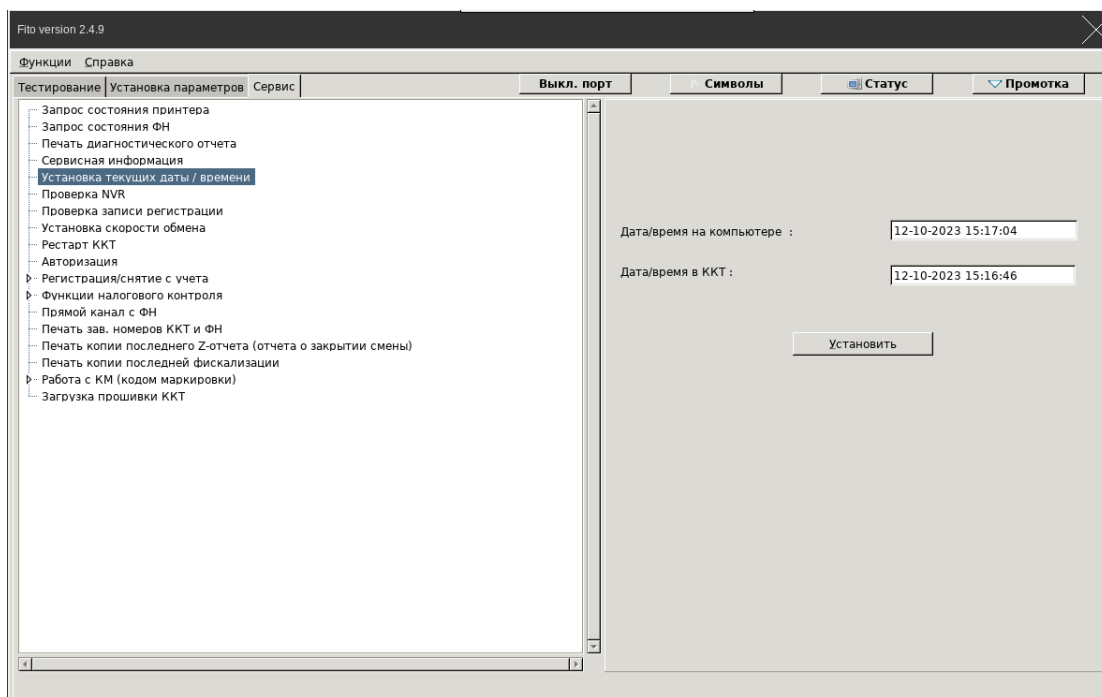
- получить усиленную квалифицированную электронную подпись (далее – УКЭП);
- заключить договор с ОФД*;
- установить ФН в ККТ, выполнить все необходимые настройки и обеспечить подключение ККТ к ОФД*;
- подать заявление на регистрацию ККТ в электронном виде через личный кабинет ФНС;
- получить регистрационный номер ККТ;
- выполнить процедуру регистрации на ККТ;
- Ввести данные с «Отчета о регистрации», сформированном на ККТ в личном кабинете ФНС;
- «Завершить регистрацию» в ЛК ФНС;
- в течение 5-ти рабочих дней скачать «Карточку регистрации ККТ» в личном кабинете ФНС;

Пункты отмеченные * для ККТ работающей в режиме, не предусматривающем передачу ФД в ФНС через ОФД – не выполняются.

27. Порядок регистрации ККТ через личный кабинет ФНС:

Заявление подается в электронном виде через «Кабинет контрольно-кассовой техники» на официальном сайте ФНС России.

1. Необходимо зайти в Личный кабинет налогоплательщика на сайте ФНС (www.nalog.gov.ru). На сайте реализована отдельная вкладка для Юридических лиц и Индивидуальных предпринимателей.
2. Зайти в меню: «Учёт контрольно-кассовой техники»;
3. Зайти в меню: «Зарегистрировать ККТ» - выбрать один из способов регистрации:
 - заполнить параметры регистрации вручную;
 - загрузить из файла.
4. Заполнить заявление на регистрацию ККТ:
 - выбрать адрес, где будет установлена ККТ;
 - наименование места установки ККТ;

- указать наименование ОФД;
 - ИНН ОФД;
5. Далее – нажать кнопку “Подписать и отправить”.
 6. После проверки полноты и актуальности информации из заявления, в разделе: «Информация о документах, направленных в налоговый орган», ФНС будет присвоен Регистрационный номер ККТ. Рассмотрение заявления происходит в течение одного рабочего дня;
 7. После получения Регистрационного номера ККТ необходимо сформировать Отчет о регистрации на ККТ (п. 28);
 8. Далее нужно зайти в ЛК ФНС в меню «Учёт контрольно-кассовой техники»;
 9. В таблице данных о ККТ нажать кнопку «Завершить регистрацию»;
 10. Далее происходит отправка запроса в органы ФНС, валидация отправленных данных для получения Карточки регистрации ККТ;
 11. В случае успешной обработки данных, в течение 5-ти рабочих дней в личном кабинете ФНС появляется ссылка на карточку регистрации. Ее можно распечатать или хранить в электронном виде.

Внимание! Осуществление расчетов разрешено только с установленным в ККТ фискальным накопителем и только после регистрации ККТ в налоговых органах.

28. Регистрация на ККТ с помощью утилиты Fito:

1. По необходимости, установить дополнительные реквизиты для отчетов, выполнив команду «Установить дополнительные реквизиты для отчетов» со значением номера реквизита «1»;
2. Перейти в меню «Сервис» – «Регистрация/перерегистрация с заменой ФН» (рис.14)
3. Указать ИНН владельца ККТ;
4. Ввести значение регистрационного номера ККТ, полученное из ФНС в Кабинете контрольно-кассовой техники.
Внимание! Значение регистрационного номера должно быть 16-ть знаков;
5. Указать ИНН ОФД, при использовании ККТ в режиме, предусматривающем обязательную передачу фискальных документов в налоговые органы в электронной форме через ОФД. ИНН ОФД необходимо взять в договоре с ОФД;
6. Указать Ф.И.О кассира;
7. Выбрать систему налогообложения;
8. В поле “ФФД” выбрать значение “1.2”. Важно! Данная версия модели ККТ поддерживает только ФФД 1.2!
9. Установить признаки режимов применения ККТ:
 - «Шифрование» - признак передачи фискальных документов оператору фискальных данных в зашифрованном виде;
 - «Автономный режим» - режим функционирования ККТ, не предусматривающий передачу ФД в налоговые органы в электронной форме через ОФД;
 - «Автоматический режим» - режим применения ККТ с автоматическим устройством для расчетов
10. Установить признаки условий применения ККТ:
 - «Применение в сфере услуг» - признак применения ККТ при оказании услуг;
 - «Режим БСО» - признак ККТ, являющейся автоматизированной системой для БСО (может формировать только БСО и применяться для осуществления расчетов только при оказании услуг);
 - «Подакцизный товар» - признак применения ККТ при осуществлении торговли подакцизными товарами;
 - «Азартные игры» - признак применения ККТ при проведении расчетов при приеме ставок и выплате денежных средств в виде выигрыша при осуществлении деятельности по проведению азартных игр;
 - «Лотереи» - признак применения ККТ при проведении расчетов при реализации лотерейных билетов, электронных лотерейных билетов, приеме лотерейных ставок и выплате денежных средств в виде выигрыша при осуществлении деятельности по проведению лотерей;
 - «Применение банковским платежным агентом» – оказание услуг покупателю (клиенту) пользователем, являющимся банковским платежным агентом;
 - «Применение банковским платежным субагентом» - оказание услуг покупателю (клиенту) пользователем, являющимся банковским платежным субагентом;
 - «Применение платежным агентом» - оказание услуг покупателю (клиенту) пользователем, являющимся платежным агентом;
 - «Применение платежным субагентом» - оказание услуг покупателю (клиенту) пользователем, являющимся платежным субагентом;
 - «Применение поверенным» - осуществление расчета с покупателем (клиентом) пользователем, являющимся поверенным;
 - «Применение комиссионером» - осуществление расчета с покупателем (клиентом) пользователем, являющимся комиссионером;
 - «Применение агентом» - осуществление расчета с покупателем (клиентом) пользователем, являющимся агентом и не являющимся банковским платежным агентом (субагентом), платежным агентом (субагентом), поверенным, комиссионером;
 - «Применение в Интернет» - признак ККТ, предназначенной для осуществления расчетов только в сети «Интернет», в которой отсутствует устройство для печати фискальных документов в составе ККТ;

- «Установка принтера в автомате» - признак установки устройства для печати фискальных документов в корпусе автоматического устройства для расчетов;
- «Маркированные товары» - признак применения ККТ при осуществлении торговли товарами, подлежащими обязательной маркировке средствами идентификации;
- «Ломбард» - признак применения ККТ при осуществлении ломбардами кредитования граждан под залог принадлежащих гражданам вещей и деятельности по хранению вещей;
- «Страхование» - признак применения ККТ при осуществлении деятельности по страхованию, осуществляемой в соответствии с Законом Российской Федерации от 27 ноября 1992 года № 4015-1 «Об организации страхового дела в Российской Федерации»
- ККТ с торговым автоматом - Признак применения ККТ с автоматическим устройством для расчетов, содержащим внутри своего корпуса оборудование для осуществления выдачи товара покупателю в момент расчета за такой товар, в случаях, предусмотренных подпунктом 1 пункта 3.2 статьи 4.3 Федерального закона от 22.05.2003 N 54-ФЗ "О применении контрольно-кассовой техники при осуществлении расчетов в Российской Федерации";
- ККТ в общественном питании - Признак применения ККТ при оказании покупателю (клиенту) услуг общественного питания в случаях, предусмотренных подпунктом 2 пункта 3.2 статьи 4.3 Федерального закона от 22.05.2003 N 54-ФЗ "О применении контрольно-кассовой техники при осуществлении расчетов в Российской Федерации"
- ККТ в оптовой торговле с организациями - Признак применения ККТ при передаче маркированных товаров, которые имеют один код товара, входящий в состав кода идентификации, в случаях, предусмотренных подпунктом 3 пункта 3.2 статьи 4.3 Федерального закона от 22.05.2003 N 54-ФЗ "О применении контрольно-кассовой техники при осуществлении расчетов в Российской Федерации"

Внимание! Еще раз тщательно проверить корректность данных Регистрационного номера и ИНН!!! Если данные после регистрации окажутся неверными, ККТ придется перерегистрировать в связи с заменой ФН.

После повторной проверки всех введенных данных нажать кнопку «Выполнить» (рисунок 14).



Рисунок 14

Внимание! ККТ сформирует и распечатает Отчет о регистрации. На отчете необходимо проверить корректность реквизитов: ИНН, регистрационного номера ККТ, реквизитов в шапке отчета.

ККТ автоматически передает данные Отчета о регистрации в ОФД и получает от оператора подтверждение о получении от ККТ этого отчета.

Внимание! Для успешной передачи данных, порт сервера ОФД должен быть открыт в настройках безопасности сети!

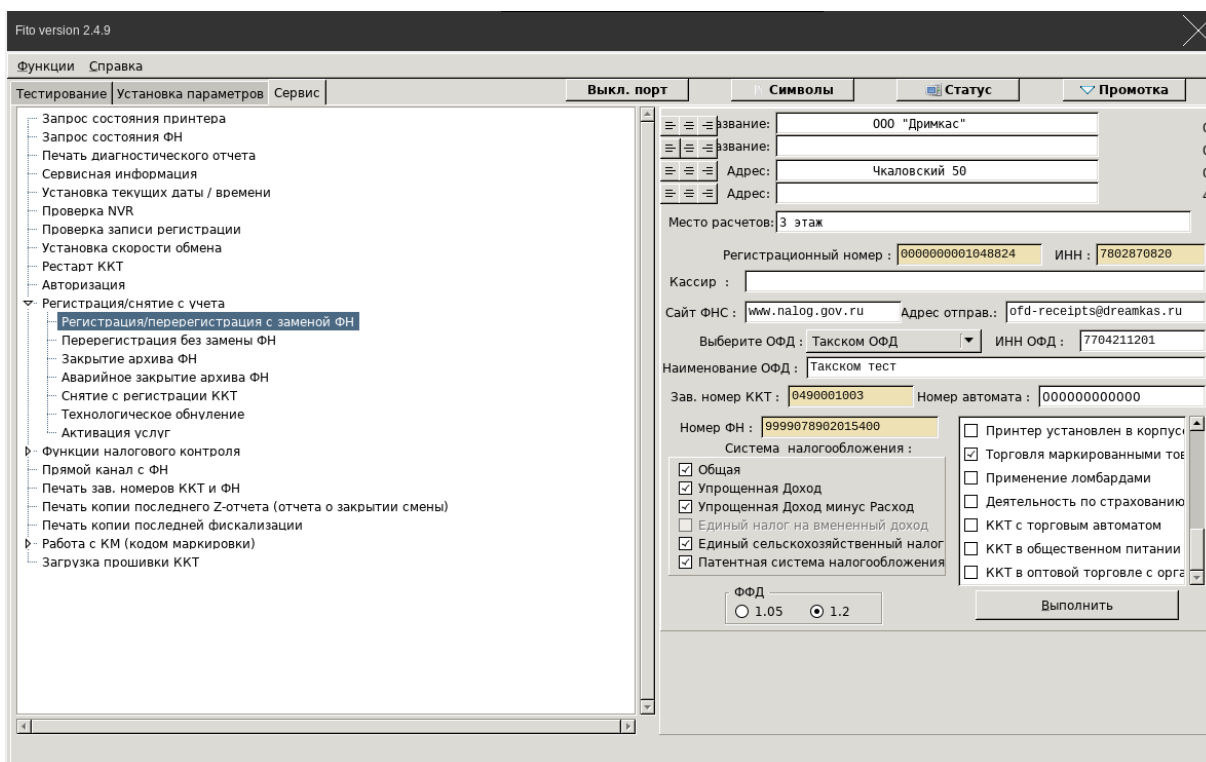
11. После завершения операции регистрации, необходимо перейти в меню «Тестирование» – «Печать отчета о состоянии расчетов» (рисунок 15).



Рисунок 15

12. Количество переданных документов должно быть равным нулю.

В противном случае, необходимо:

- a) подождать 10 мин. Вики Мини Ф повторно произведет выгрузку данных в ОФД;
- b) перезагрузить ККТ и системный блок ПК по питанию;
- c) проверить доступ ККТ в Интернет.

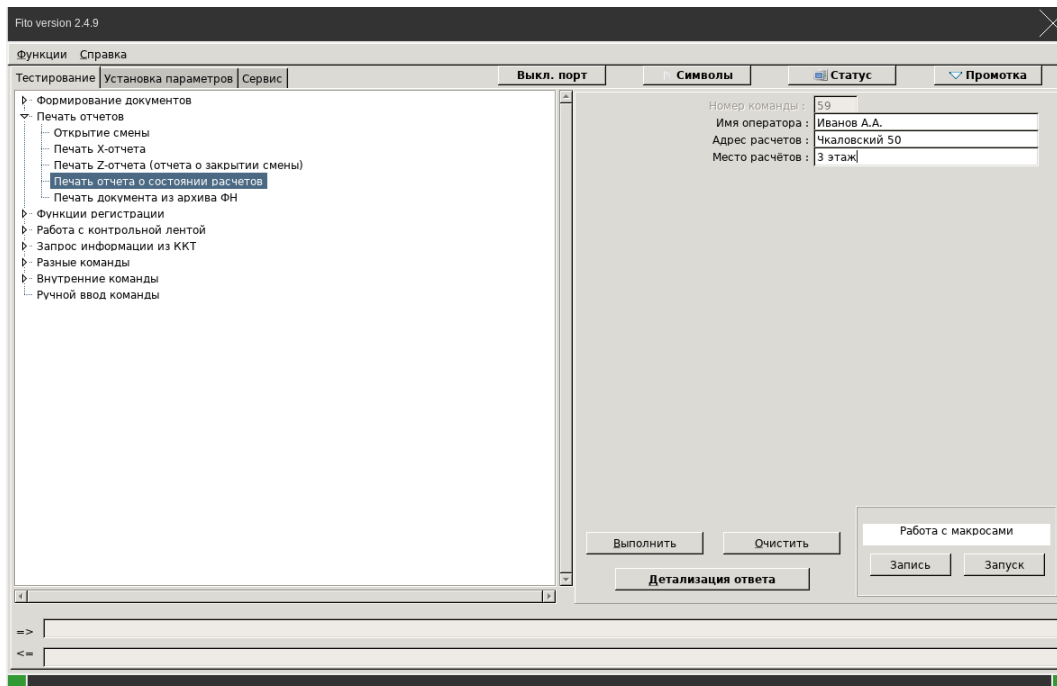
Если документы так и не переданы, необходимо обратиться в службу технической поддержки ОФД, с которым заключен договор.

13. Для завершения регистрации ККТ в ФНС необходимо ввести данные с отчета о регистрации в ЛК ФНС и получить карточку регистрации ККТ.

29. Изменение параметров регистрации без замены ФН

В случае, если ККТ уже зарегистрирована в ФНС, в меню «Сервис» - «Регистрация /снятие с учета» появляется возможность изменить параметры регистрации без замены ФН (рис.16).



Рисунок 16

В нижеперечисленных случаях можно осуществить изменение параметров регистрации без замены ФН (рисунок 16):

1. Изменение наименования организации-пользователя или фамилии, имени, отчества (при наличии) индивидуального предпринимателя-пользователя без смены ИНН Пользователя ККТ;
2. Изменение места (адрес) осуществления расчётов;
3. Изменение применяемой при расчётах системы налогообложения;
4. Необходимость включения шифрования;
5. Изменение режима и условий применения ККТ;
6. Смены оператора фискальных данных;
7. Изменение версии модели ККТ

Внимание! В случае изменения версии модели ККТ, перед выполнением процедуры перерегистрации ККТ необходимо изготовителю ККТ (или уполномоченному им лицу) провести перезагрузку в ККТ новой версии ПО ККТ, соответствующей новой версии модели ККТ, внесенной в установленном порядке в Реестр моделей ККТ!

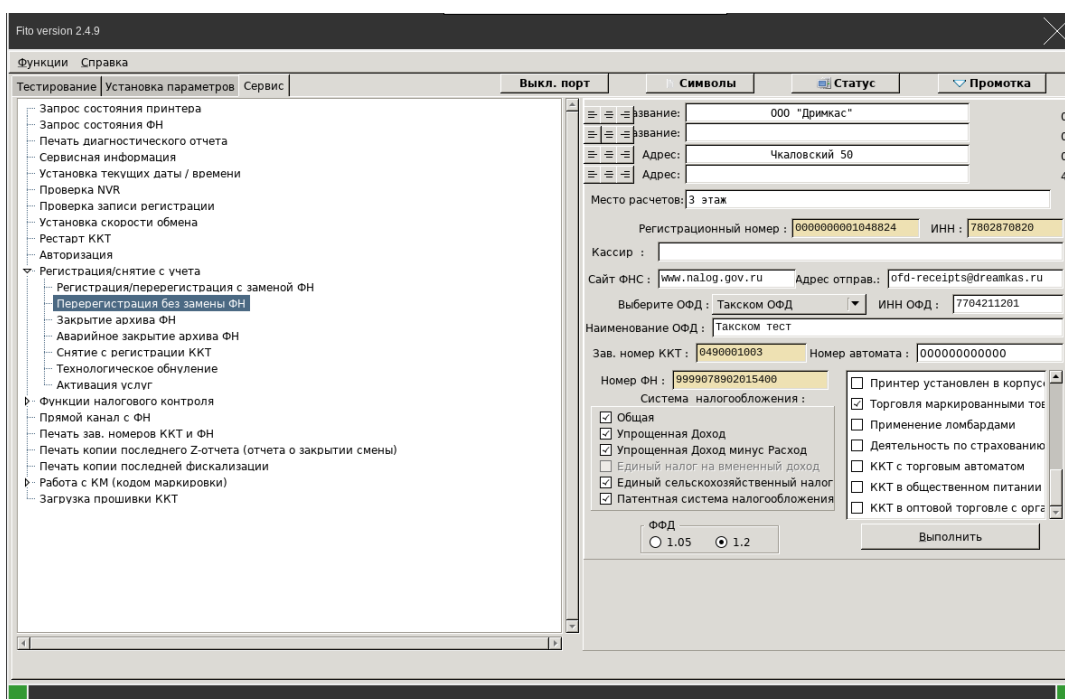
Перерегистрация без замены ФН допускается при наличие неотправленных ФД.

30. Переход в режим передачи фискальных документов в налоговые органы в электронной форме через оператора фискальных данных.

Для перехода из режима, не предусматривающего обязательной передачи фискальных документов в налоговые органы в электронной форме через оператора фискальных данных, в режим обязательной передачи фискальных документов необходимо:

1. Выполнить условия, указанные в пункте «Регистрация ККТ в ФНС России»;
2. Произвести настройки ОФД, ОИСМ, ОКП (см. п.23);
3. Выключить переключатель режима, не предусматривающего обязательной передачи ФД - пункт «Автономный режим».
4. Ввести присвоенный при первичной регистрации регистрационный номер ККТ и ИНН Пользователя, фамилию кассира и нажать кнопку «Выполнить».

В случае успешного изменения параметров регистрации, будет выведено соответствующее сообщение на экране и ККТ распечатает отчёт об изменении параметров регистрации.

31. Изменение параметров регистрации в связи с заменой ФН



Рисунок 17

Для замены ФН в ККТ, необходимо выполнить «Изменение параметров регистрации с заменой ФН» (рис. 17). Операция выполнима только в случае отправки всех документов в ОФД. Состояние отправки документов можно определить, распечатав отчет о текущем состоянии расчетов. Необходимо перейти в меню «Тестирование» – «Печать отчета о состоянии расчетов». Количество непереданных документов должно быть равным нулю. В противном случае, необходимо проверить сетевые настройки на ПК и повторно произвести процедуру передачи данных из ФН в ОФД с помощью управляющей кассовой программы.

Для выполнения изменения параметров регистрации в связи с заменой ФН пользователь должен:

1. заранее приобрести новый фискальный накопитель, совместимый с ККТ (информацию о совместимости можно посмотреть в реестре ФН);
2. убедиться в отсутствии неотправленных документов со старым ФН, а при их наличии – предпринять действия для отправки ФД в ОФД;
3. Пользователи применяющие ККТ в режиме, не предусматривающем обязательной передачи фискальных документов в ОФД, обязаны осуществить считывание фискальных данных всех фискальных документов, содержащихся в фискальном накопителе, и представить эти фискальные данные в налоговые органы вместе с заявлением о перерегистрации ККТ. Считывание ФД описано в п.47 настоящего руководства;
4. закрыть старый ФН (см. п.32);
5. установить новый ФН;
6. сформировать «Отчет об изменении параметров регистрации».

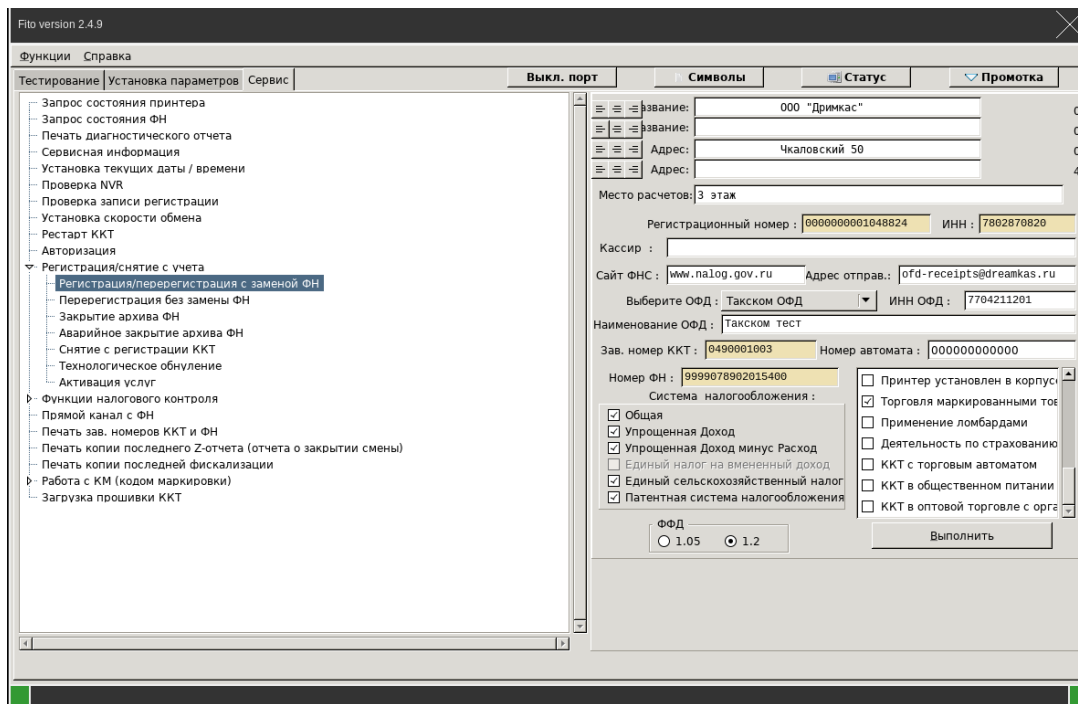
32. Закрытие ФН

Внимание! После закрытия ФН, проведение расчетов на ККТ с этим ФН будет заблокировано.



Рисунок 18

1. По необходимости, установить дополнительные реквизиты для формирования “Отчета о закрытии ФН” выполнив команду «Установить дополнительные реквизиты для отчетов» п. 38 со значением номера реквизита «5»;
2. Перейти в пункт меню «Сервис» - «Регистрация/снятие с учёта» - «Закрытие архива ФН» (рисунок 18).
3. Указать: ФИО кассира, адрес и место расчетов и нажать кнопку “Выполнить”;
4. ФН будет закрыт, ККТ сформирует и распечатает “Отчёт о закрытии ФН”.
5. Выключите питание ККТ, отключите ФН от ККТ и обеспечьте его сохранность в течение 5-ти лет.
6. Установите новый ФН и сформируйте «Отчета об изменении параметров регистрации в связи с заменой ФН».

33. Аварийная замена ФН

В случае выхода ФН из строя и невозможности закрытия ФН штатными средствами необходимо:

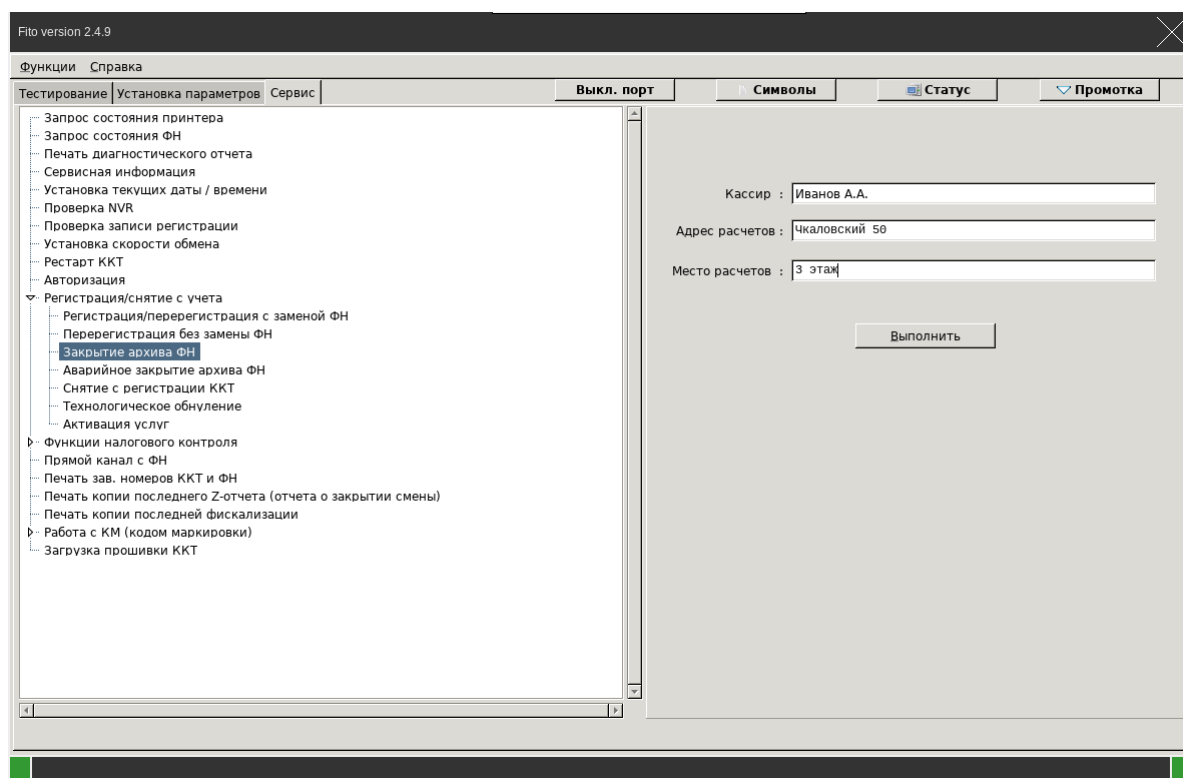
1. По необходимости, выполнить Аварийное закрытие смены в меню «Тестирование» - «Внутренние команды» - «Аварийное закрытие смены» (рисунок 19).



Рисунок 19

2. Зайти в меню «Тестирование» - «Внутренние команды» - «Аварийное закрытие ФН» (рисунок 20) и выполнить закрытие ФН;
3. Выключите ККТ,
4. Подключите новый ФН.
5. Включите ККТ и проведите процедуру перерегистрации в связи с заменой ФН.

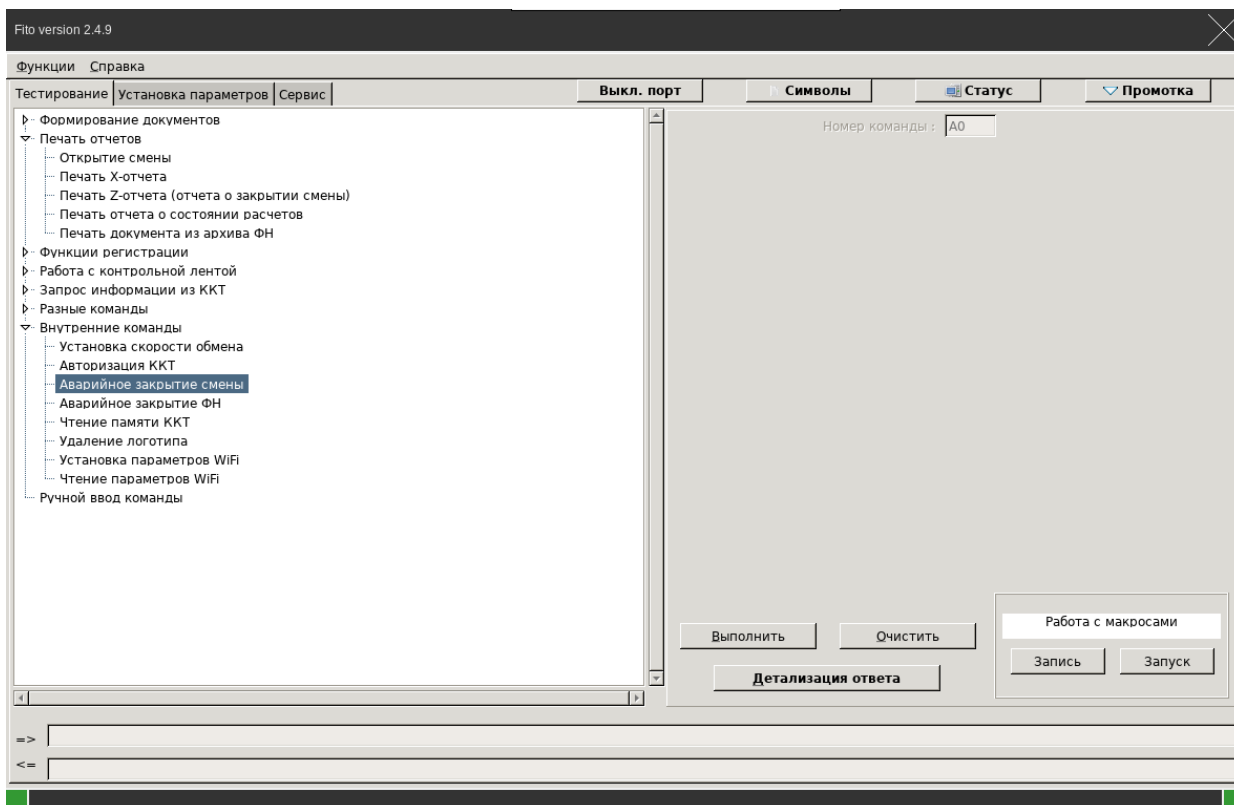

Рисунок 20

34. Снятие ККТ с учёта

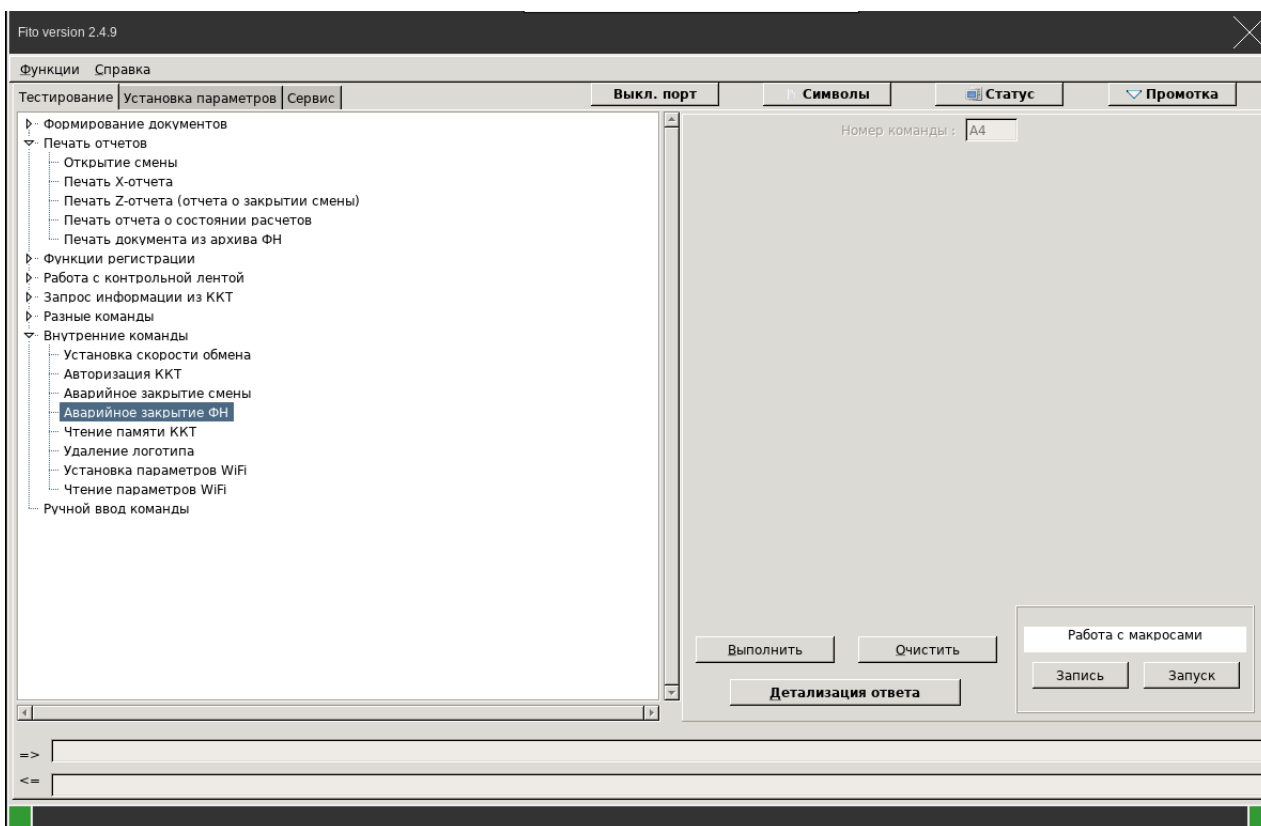

Рисунок 21

Внимание! Перед данной операцией убедитесь, что все ФД отправлены в ОФД. Сделать это можно, распечатав отчет о текущем состоянии расчетов. Если есть неотправленные документы, проверьте настройки сетевого подключения, выключите ККТ и ПК, затем включите ККТ и ПК.

Если настройки сетевого подключения корректны – обратитесь в службу технической поддержки ОФД (контактные данные можно найти в договоре с Оператором Фискальных Данных).

При использовании ККТ в режиме, не предусматривающем обязательной передачи фискальных документов в налоговые органы в электронной форме через оператора фискальных данных, проверка неотправленных фискальных документов не требуется.

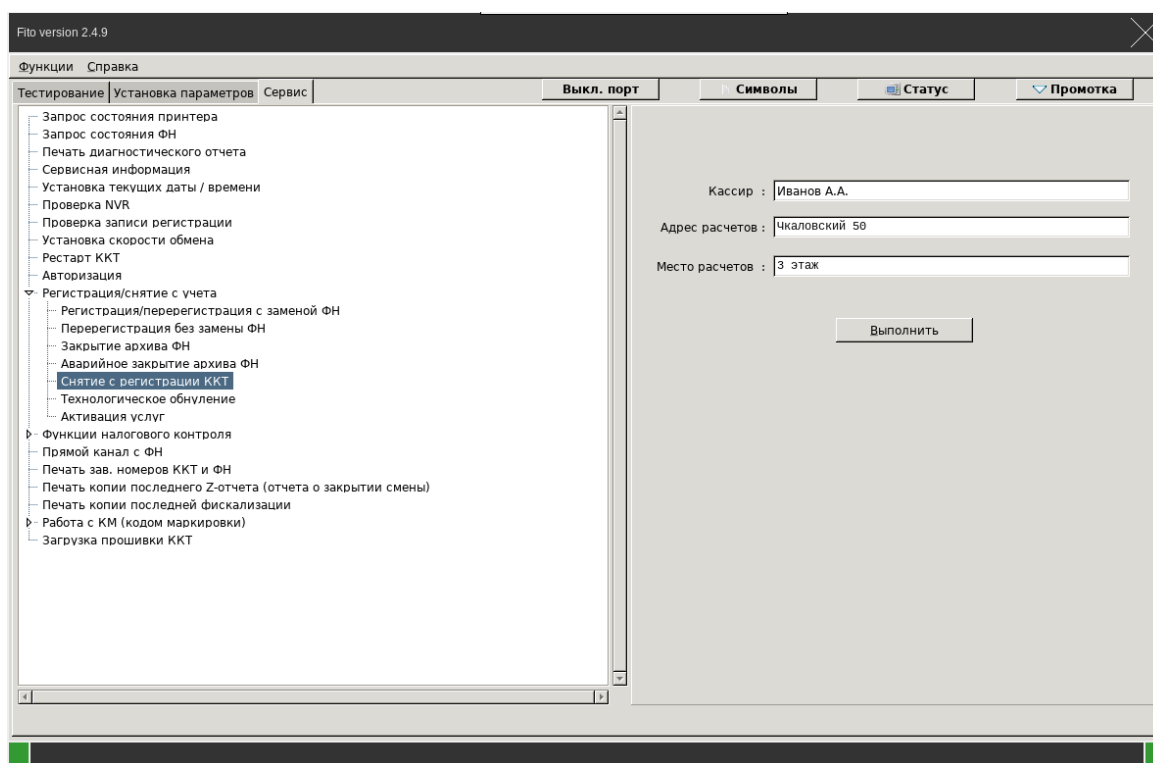
Пользователи применяющие ККТ в режиме, не предусматривающем обязательной передачи фискальных документов в ОФД, обязаны осуществить считывание фискальных данных всех фискальных документов, содержащихся в фискальном накопителе, и представить эти фискальные данные в налоговые органы вместе с заявлением о снятии ККТ с регистрационного учета. Считывание ФД описано в п.48 настоящей инструкции;

Для снятия ККТ с регистрационного учета необходимо выполнить операцию «Снятие с регистрации ККТ» (Рисунок 21):

1. Перейдите в меню «Сервис» - «Регистрация/снятие с учёта» - «Снятие с регистрации ККТ», где необходимо указать Ф.И.О кассира и нажать кнопку «Выполнить»;
2. Будет произведено закрытие ФН и очистка регистрационных данных ККТ.
3. Далее необходимо зайти в личный кабинет ФНС и подать «Заявление о снятии ККТ с регистрационного учета».

35. Проверка исправности ККТ

Для выполнения проверки исправности ККТ необходимо выполнить процедуры проверки аппаратной и программной идентификации модели ККТ.

Процедура проверки аппаратной части ККТ:

1. Вскрыть ККТ и выполнить проверку внешнего вида и маркировки фискального модуля FM16_v.1.0 ДСНВ.468367.001 (рис.22)



Рисунок 22

2. Выполнить проверку соответствия платы фискального модуля FM16_v.1.0 ДСНВ.468367.001 сборочному чертежу Плата системная FM16_V.1.0 ДСНВ.468367.001СБ.
3. Выполнить проверку корректности встраивания фискального модуля FM16_v.1.0 ДСНВ.468367.001 в соответствии со схемой электрической соединений ККТ Вики Мини Ф ДСНВ.466219.001Э4 и схемой электрической функциональной ККТ Вики Мини Ф ДСНВ.466216.003Э2.
4. Выполнить проверку корректности подключения фискального накопителя к фискальному модулю FM16_v.1.0 ДСНВ.468367.001 в соответствии со схемой электрической соединений ККТ Вики Мини Ф ДСНВ.466219.001Э4 и схемой электрической функциональной ККТ Вики Мини Ф ДСНВ.466219.001Э2.

Процедура проверки программной части ККТ:

1. Встроенное программное обеспечение фискального модуля FM16_V.1.0 ДСНВ.00001-01 12 01-ЛУ состоит из файла загрузчика BL_FM16.bin и файла прошивки FM16.bin.
2. Скачайте эталонные файлы и сохраните их в папку на ККТ. Проверьте контрольные суммы скачанных файлов, рассчитанных алгоритмом MD5:
 - Хэш-сумма загрузчика: 2517f9847777d6a595c487dde023f0a6
 - Хэш-сумма прошивки: 3d804fdb5c4a7c5830e1891208549806
3. Перейдите в сервисный режим и запустите программу «FCFM16» во вкладке «Утилиты инженера НИ» (рис.23);

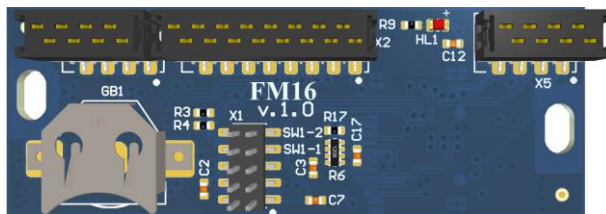

Рисунок 23

4. Установите параметры связи: интерфейс «COM» - «ttyS91» и скорость «57600» (рис.24)
5. Укажите эталонный файл «BL_FM16.bin» (ПО загрузчика), с которым необходимо сравнить ПО загрузчика и нажмите кнопку «Проверка ПО загрузчика» (рис.24):

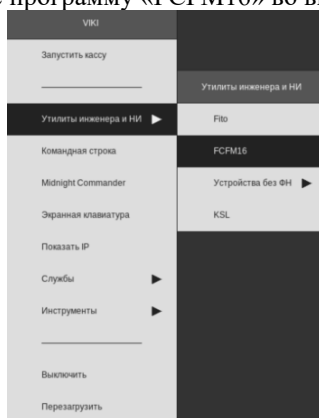

Рисунок 24

Программа выполнит выгрузку ПО загрузчика из фискального модуля и произведет побитное сравнение выгруженного ПО загрузчика с выбранным эталонным файлом. В случае соответствия ПО эталонному файлу, программа выдаст сообщение: «Прошивка загрузчика соответствует эталонной». При появлении всплывающих окон с вопросом «Прервать команду?» нажимайте «Да». Выгруженное ПО загрузчика будет сохранено в папке, из которой запущена утилита.

6. Далее выбираем эталонный файл «FM16_665.4.25.bin» (ПО фискального модуля) и нажатием кнопки «Проверка ПО фискальной памяти» (рис.25), запускаем сравнение ПО фискального модуля с эталонным файлом.

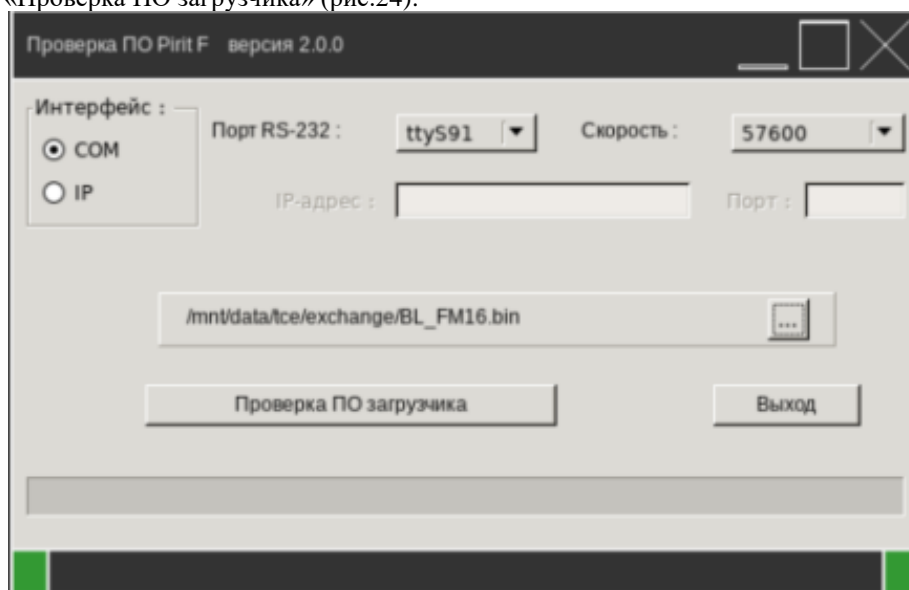

Рисунок 25

Программа выполнит выгрузку ПО фискального модуля и произведет побитное сравнение выгруженного ПО с выбранным эталонным файлом. В случае соответствия ПО эталонному файлу, программа выдаст сообщение: «Прошивка фискальной памяти соответствует эталонной». В случае появления всплывающих окон с вопросом «Прервать команду?» нажимайте «Да». Выгруженное ПО фискального модуля будет сохранено в папке, из которой запущена утилита.

36. Обновление ключей проверки КМ

- Обновление ключей проверки КМ происходит автоматически раз в 15 дней.
- При успешном обновлении ключей КМ перед открытием смены выведется соответствующая надпись «Результат обновления ключей ФН=0 (успешно)» (рис.26)
- При неуспешном обновлении ключей ККТ выведет сообщение «Обновление ключей проверки не выполнено» и будет указана причина, по которой не было произведено обновление ключей проверки КМ:

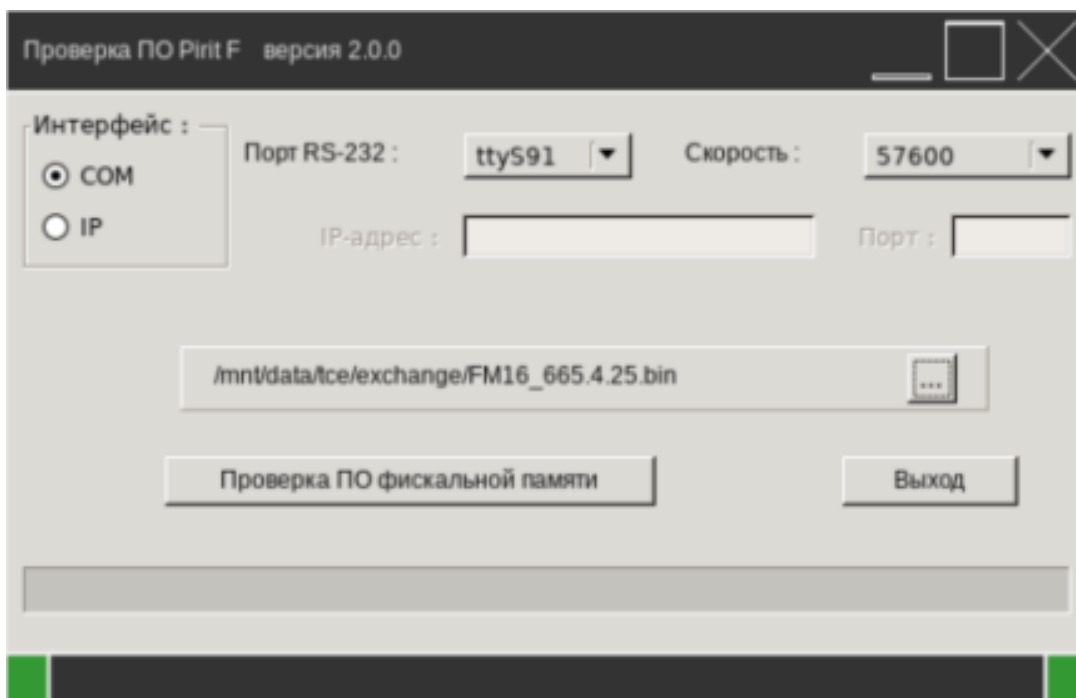
0x01 «Нет связи с сервером обновления»

0x02 «Неверное состояние ФН»

0x03 «Отказ ФН»

0x04 «Ошибка КС при обработке запроса»

0x20 «Ошибка обработки ответа»

0x23 «Ошибка сервиса обновления ключей проверки»

0x24 «Неизвестный ответ сервиса обновления ключей проверки»

0x32 «Запрещена работа с КМ»

0x33 «Неверная последовательность команд при работе КМ»

ООО "ТЕСТ"
г. СПб, пр. Мира 23

Результат обновления ключей ФН=0 (успешно)
ОТЧЕТ ОБ ОТКР. СМ.

КАССИР Иванов А.А.
ЗН ККТ 0495016244 ФН 9999078902007625
РН ККТ 000000001060960 ИНН 7802870820
МЕСТО РАСЧЕТОВ Магазин 23
ВЕР.ККТ 002 ФФД ККТ 1.2
11.05.21 16:00 СМЕНА 0003
ФД 7 ФП 3118414354

КАССА 0001

Рисунок 26

37. Схема подключения ТС КНО и ТС ОФД



Рисунок 27

38. Установка дополнительных реквизитов для отчетов

Команда используется при добавлении дополнительных реквизитов в отчеты. Данную команду нужно выполнить до формирования отчета, в который нужно добавить дополнительные реквизиты.

1. Необходимо зайти в меню «Тестирование» - «Разные команды» и выполнить команду «Установить дополнительные реквизиты для отчетов» указав в графе:
 - «Номер реквизита» - документ, в который нужно добавить реквизиты, а именно:
 - 1 - если нужно добавить доп. реквизиты в отчет о регистрации;
 - 2 - если нужно добавить доп. реквизиты в отчет об открытии смены;
 - 3 - если нужно добавить доп. реквизиты в отчет об закрытии смены;
 - 4 - если нужно добавить доп. реквизиты в отчет о текущем состоянии расчетов;
 - 5 - если нужно добавить доп. реквизиты в отчет об закрытии ФН.
 - «Дополнительный реквизит» - строка до 32 символов;
 - «Дополнительные данные» - бинарные данные до 32 байт, возможна передача данных через \$, как при передаче ктн в команде 42 «Добавить товарную позицию».
2. Далее нужно выполнить команду, соответствующую значению «Номера реквизита», который был указан ранее:
 - если было указано значение «1» - выполняем команду «Сформировать отчет о регистрации», которая описана в п.п. 29-32;
 - если было указано значение «2» - выполняем команду «Открыть смену», которая описана в п. 41;
 - если было указано значение «3» - выполняем команду «Сформировать отчет о закрытии смены», которая описана в п. 42;
 - если было указано значение «4» - выполняем команду «Сформировать отчет о текущем состоянии расчетов», которая описана в п. 43;

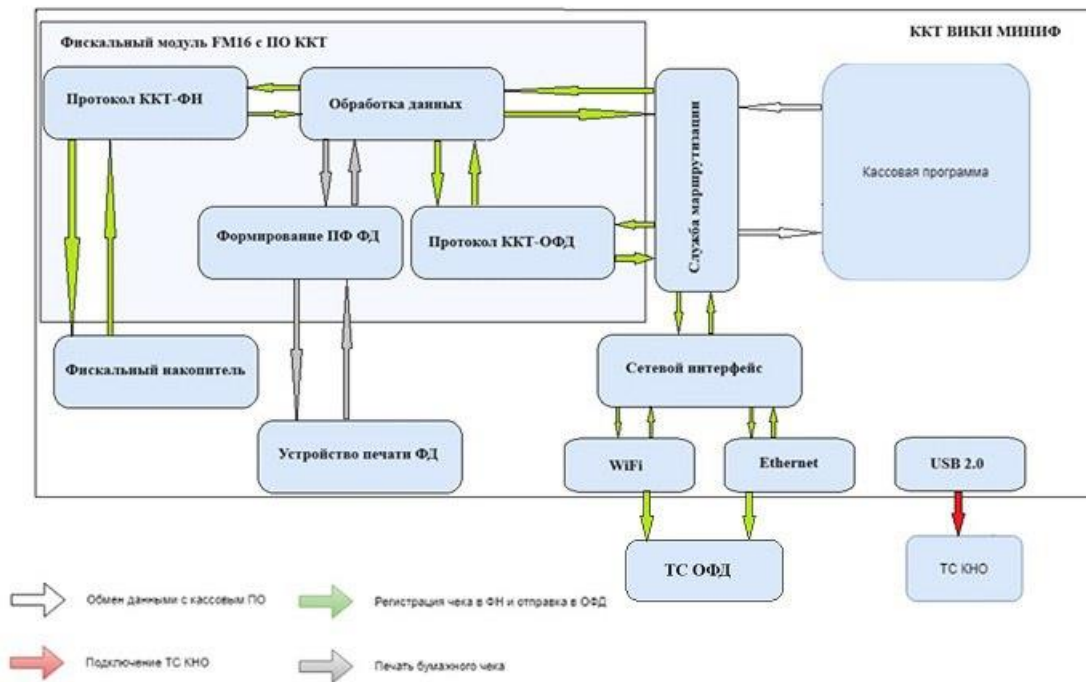
- если было указано значение «5» - выполняем команду «Закрытие ФН», которая описана в п. 32;

39. Установка дополнительных данных для предмета расчета

Команда вызывается перед командой добавления товарной позиции (0x42) и устанавливает агентские и отраслевые реквизиты для этой товарной позиции. Действие команды распространяется на одну товарную позицию в открытом документе.

Необходимо зайти в меню «Тестирование» - «Формирование документов» и выполнить команду «Установка дополнительных данных для предмета расчета» указав в поле:

- «Код товара» - параметр предназначен для формирования тега 1163 “Код товара” при расчетах за товары, не подлежащих обязательной маркировке (товар не маркирован средством идентификации), но для которого законодательством РФ определена обязательность указания кода товара в кассовом чеке. КТ должен быть передан с символом ‘@’ перед кодом. Передаваемый код должен быть передан без предварительного разбора, в “сыром” виде. В случае наличия в коде управляющих символов (0x00..0x1F), указанные символы должны быть переданы в виде: \$xu, где x и y – шестнадцатеричные цифры, например \$1D соответствует значению 0x1D. В случае передачи некорректного значения параметра, документ будет сформирован, но код товара будет передан, как нераспознанный.
Важно: переданный в 0x24 команде код товара не проходит проверку в ФН, не добавляется в “Запрос кода маркировки” и в “Уведомление о реализации маркированного товара”. Передача кодов маркировки для товаров подлежащих обязательной маркировке в данной команде не допускается! При передаче в 0x24 команде кода маркировки, который распознается по правилам ФФД как значения тегов 1305 или 1306, ККТ заблокирует формирование фискального документа.
- «Доп. реквизиты» - дополнительный реквизит предмета расчёта (тег 1191);
- «Единица расчета» - единица измерения предмета расчёта (тег 1197);
- «Тип агента» - значения реквизита «признак агента по предмету расчета» (тег 1222), а именно:
 - 1 - банковский платежный агент (рисунок 28);
 - 2 - банковский платежный субагент;
 - 4 - платежный агент;
 - 8 - платежный субагент (рисунок 29);
 - 16 - поверенный;
 - 32 - комиссионер;
 - 64 – агент (рисунок 30).
- «ИНН поставщика» - ИНН поставщика (тег 1226), должно быть заполнено при указании любого типа агента;
- «Телефон поставщика» * - каждый номер телефона должен начинаться с символа «+» и не должен превышать ограничение длины в 19 символов (включая «+») (тег 1171) - должно быть заполнено при указании любого типа агента;
- «Наим. Поставщика» - наименование поставщика (тег 1225) - должно быть заполнено при указании «Тип агента» - 1, 2, 4, 8;
- «Адрес оп/перевода» - адрес оператора перевода (тег 1005) - должно быть заполнено при указании «Тип агента» - 1 или 2;
- «ИНН оп/перевода» - ИНН оператора перевода (тег 1016) - должно быть заполнено при указании «Тип агента» - 1 или 2;
- «Наим-е оп/перевода» - наименование оператора перевода (тег 1026) - должно быть заполнено при указании «Тип агента» - 1 или 2;
- «Телефон оп/перевода» * - каждый номер телефона должен начинаться с символа «+» и не должен превышать ограничение длины в 19 символов (включая «+») (тег 1075) - должно быть заполнено при указании «Тип агента» - 1 или 2;
- «Операция пл/агента» - операция платежного агента (тег 1044) - должно быть заполнено при указании «Тип агента» - 1 или 2;
- «Телефон пл/агента» * - каждый номер телефона должен начинаться с символа «+» и не должен превышать ограничение длины в 19 символов (включая «+») (тег 1073) - должно быть заполнено при указании «Тип агента» - 1, 2, 4, 8;
- «Телефон оп. по пр. платежей» * - каждый номер телефона должен начинаться с символа «+» и не должен превышать ограничение длины в 19 символов (включая «+») (тег 1074) - должно быть заполнено при указании «Тип агента» - 4 или 8;
- «Идентификатор ФОИВ» ** - идентификатор ФОИВ (тег 1262);
- «Дата документа основания» ** - дата документа основания (тег 1263);
- «Номер документа основания» ** - номер документа основания (тег 1264);
- «Значение отраслевого реквизита» ** - значение отраслевого реквизита (тег 1265).
* - если требуется указать несколько номеров телефона, то значения вводятся через запятую:
+79112345445,+79877894225

- ❑ ** - данные поля включается в случае, если это предусмотрено законодательством РФ. При наличии нескольких реквизитов (теги 1262,1263,1264 и 1265) они должны разделяться символом "|" (0x7C)

Внимание! При указании признаков банковского платежного агента или субагента необходимо указать реквизиты "Адрес оператора перевода" (1005), "ИНН оператора перевода" (1016), "Наименование оператора перевода" (1026), "Операция банковского платежного агента" (1044), "Телефон платежного агента" (1073), "Телефон оператора перевода" (1075) и "Телефон поставщика" (1171).

При указании признака платежного агента или субагента необходимо указать реквизиты "Телефон платежного агента" (1073), "Телефон оператора по приему платежей" (1074) и "Телефон поставщика" (1171).

При указании тэга 1057 (признак агента) необходимо обеспечить наличие в составе документа хотя бы 1-го предмета расчета поля с тэгом 1226 (ИНН поставщика).



Рисунок 28



Рисунок 29

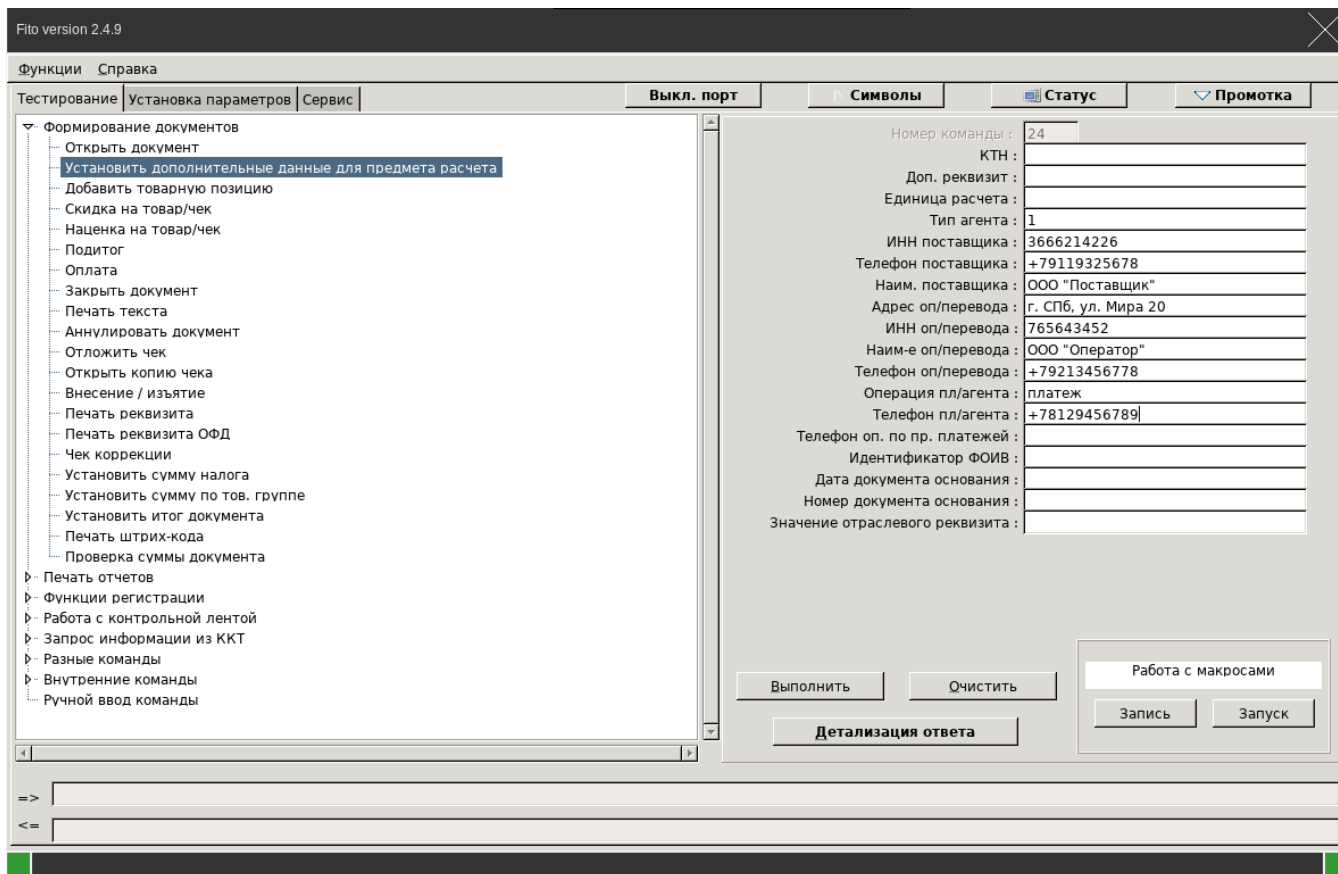

Рисунок 30

По окончании ввода дополнительных данных по товарной позиции необходимо выполнить команду «Добавить товарную позицию» и продолжить формирование чека, как указано в пункте 45.

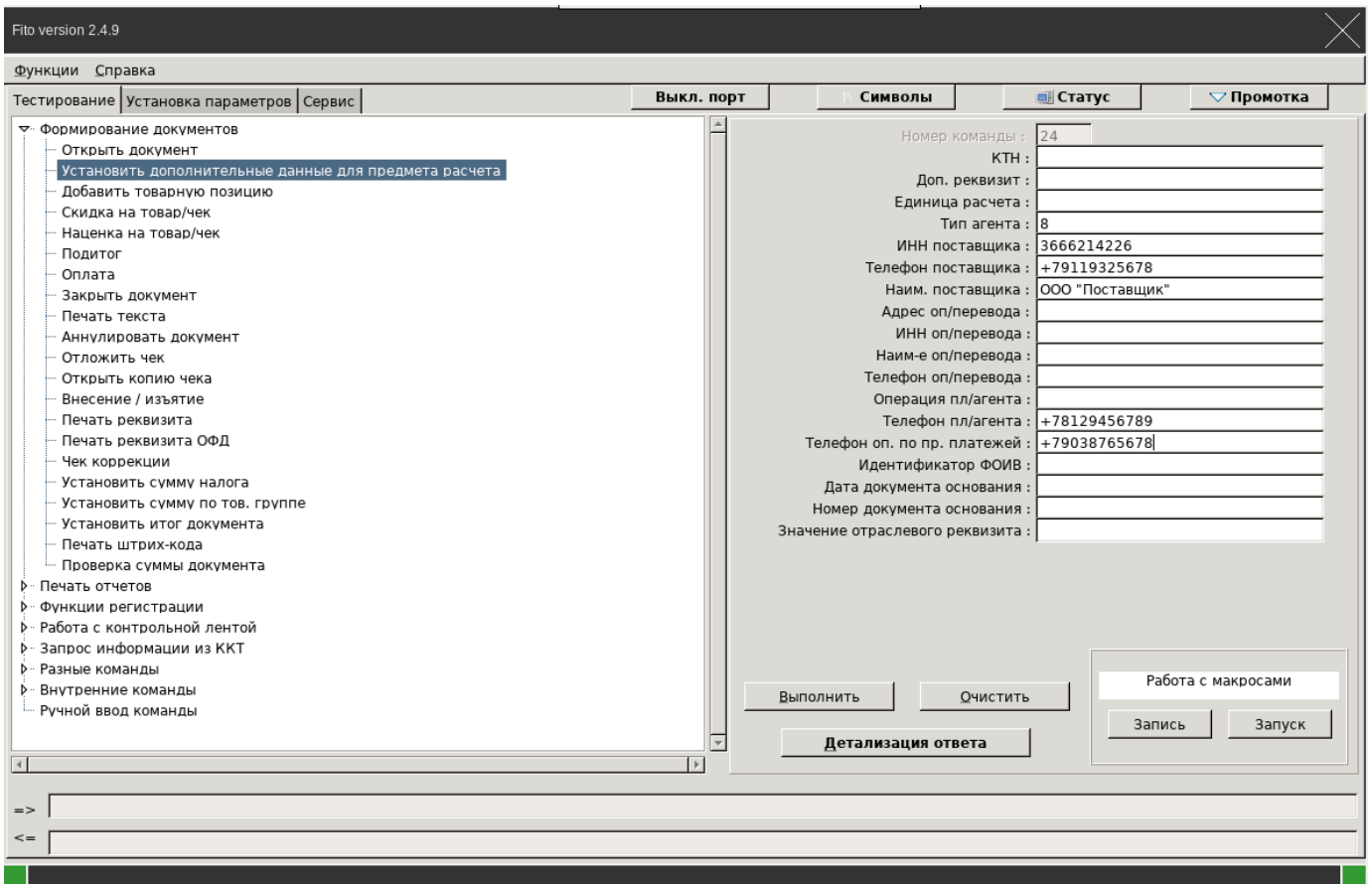
40. Установка дополнительных реквизитов для чека

Команда предназначена для добавления в открытый чек отраслевых реквизитов чека, операционных реквизитов чека и дополнительного реквизита чека, определяемых ФНС России. (рис.31 - 34).

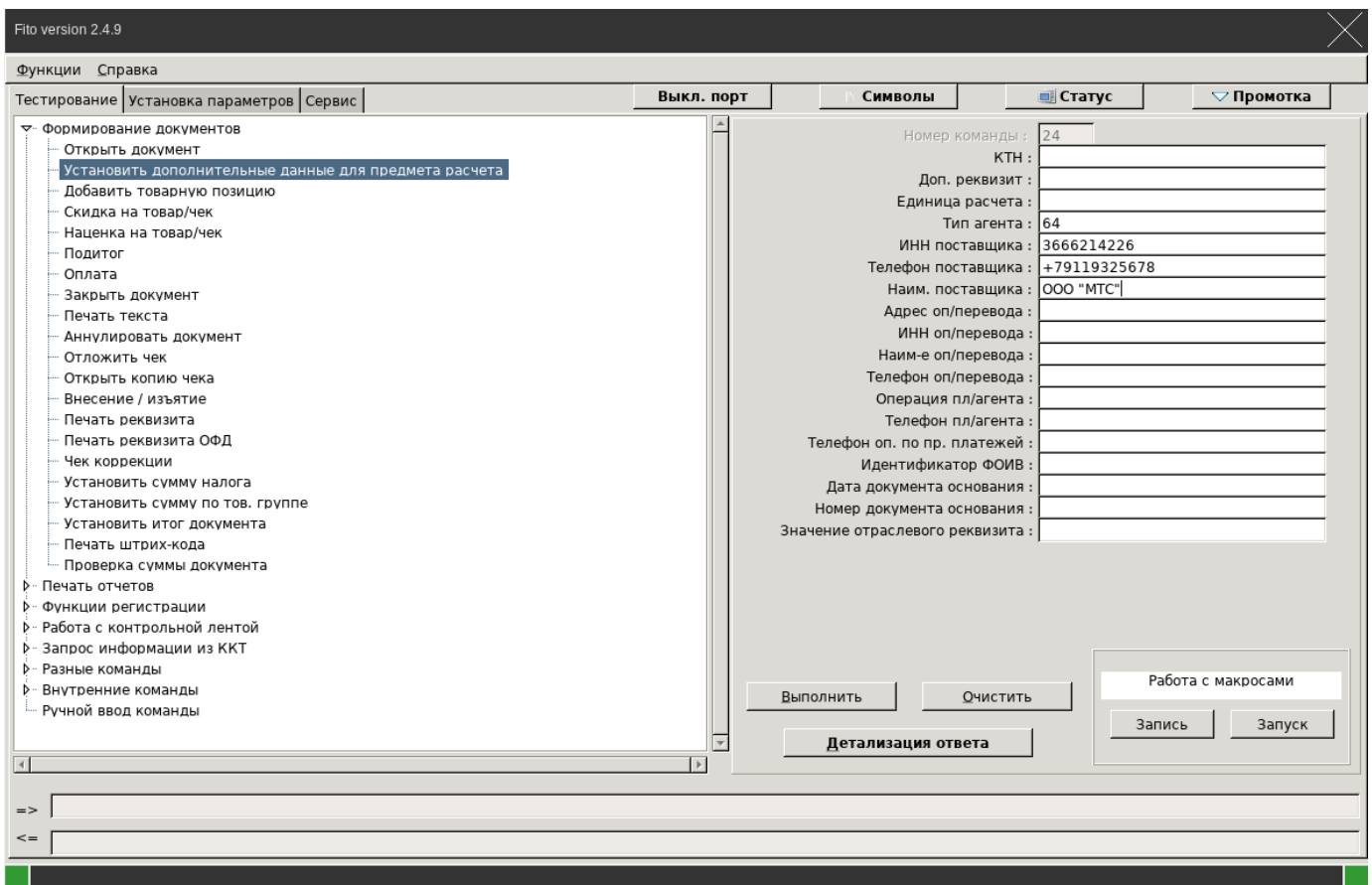
При наличии нескольких тэгов отраслевых реквизитов они должны разделяться символом "|" (0x7C)



Рисунок 31



Рисунок 32

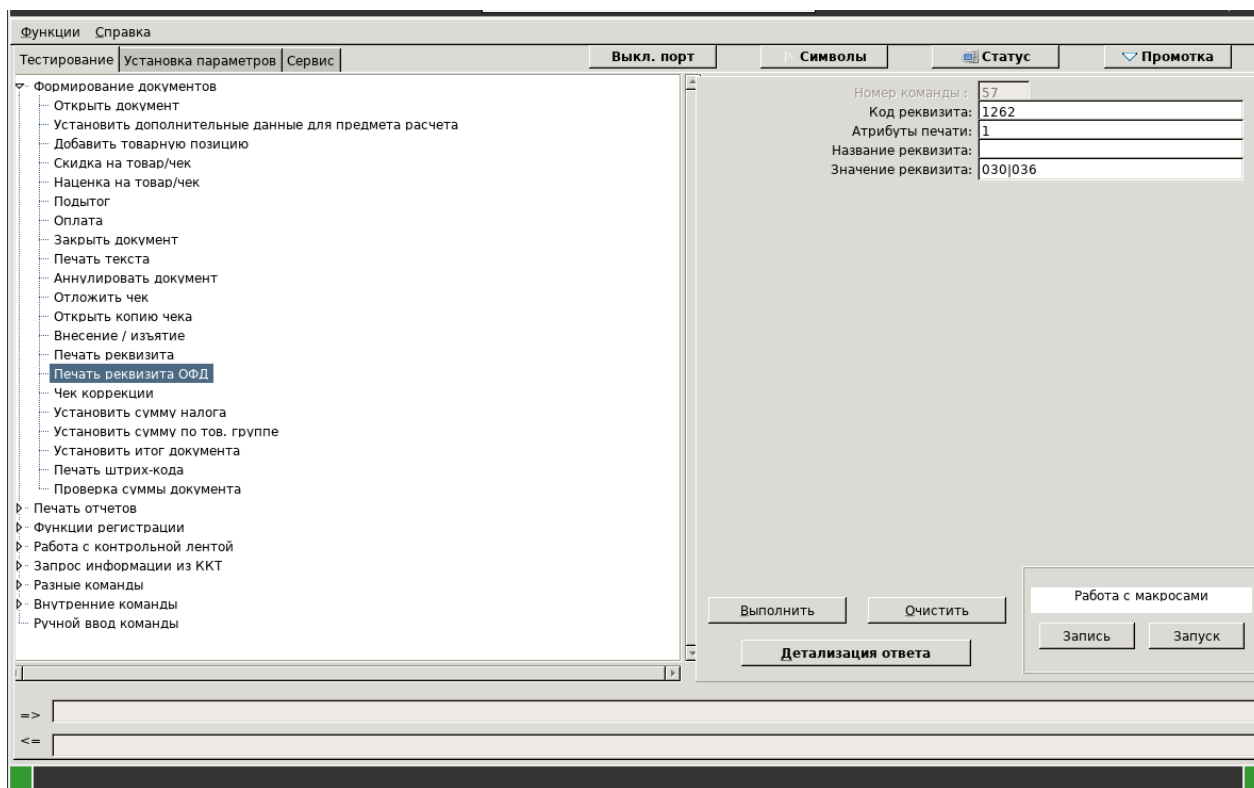

Рисунок 33

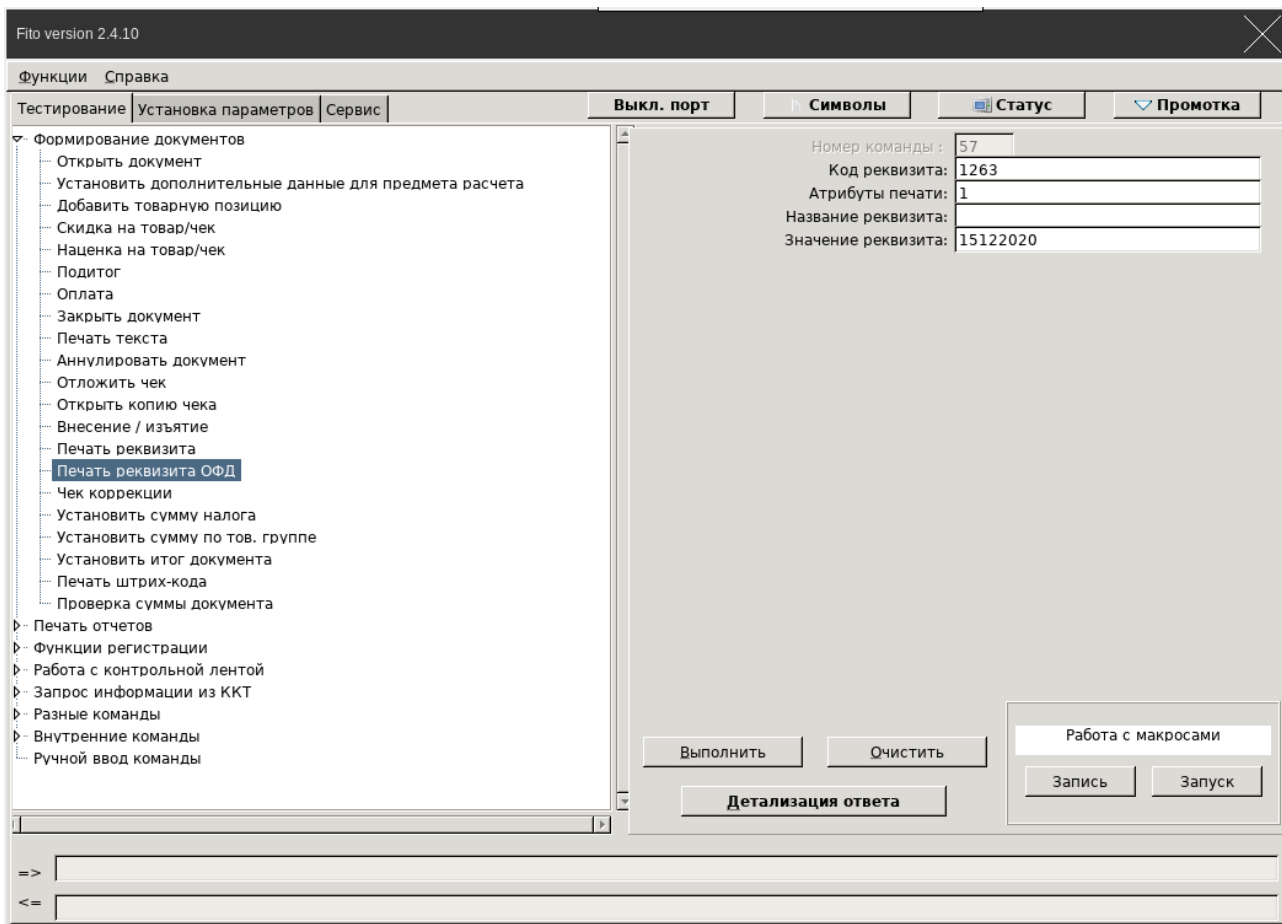

Рисунок 34

1. «Код реквизита» - указывается код реквизита, а именно:

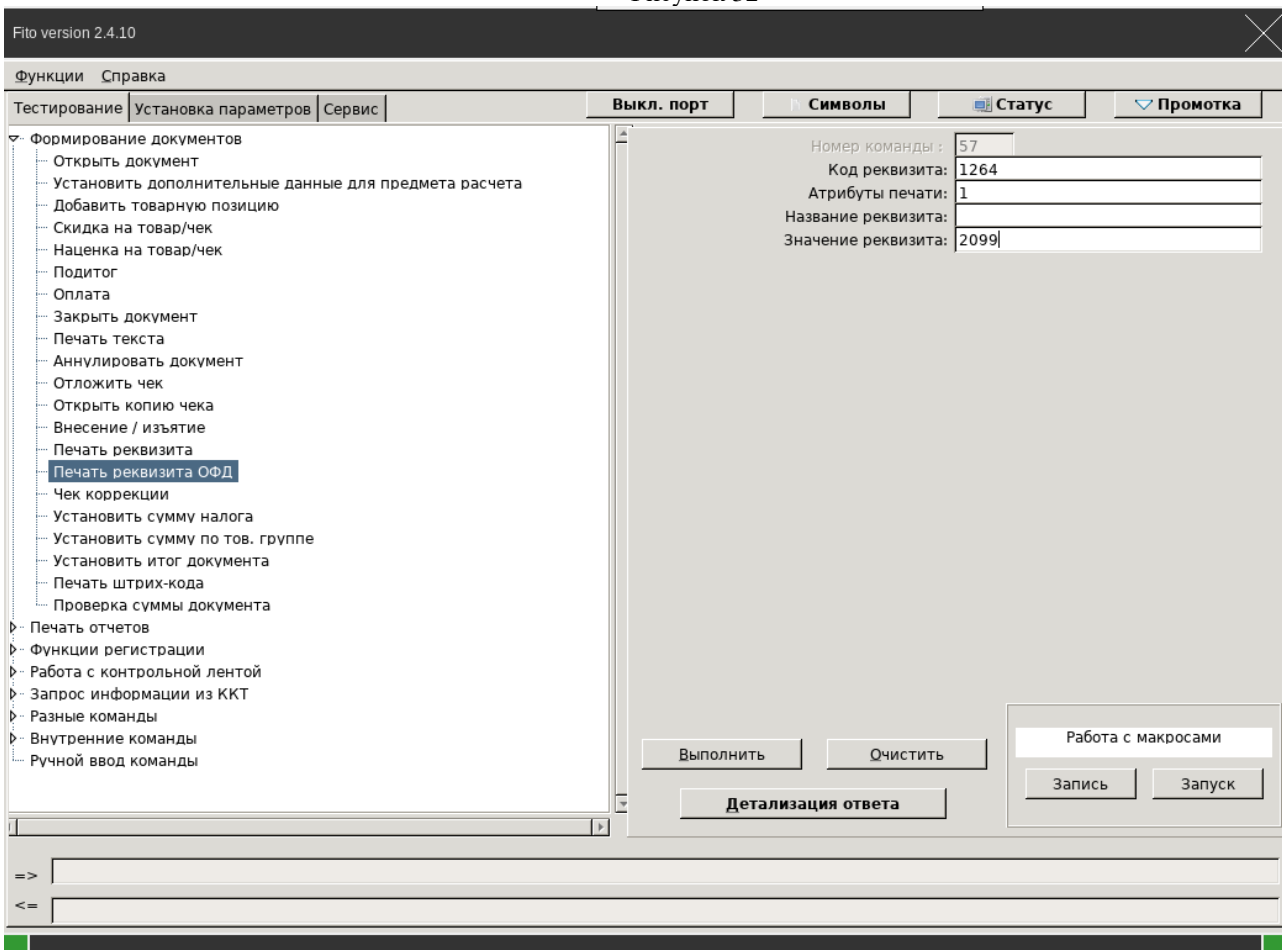
Таблица 2

Код	Расшифровка
1192	Дополнительный реквизит чека (БСО)
1262	Идентификатор ФОИВ (3 цифры)
1263	Дата документа основания (ддммггг)
1264	Номер документа основания (до 32 символов)
1265	Значение отраслевого реквизита (до 256 символов)
1271	Идентификатор операции (3 цифры)
1272	Данные операции (до 64 символов)
1273	Дата операции (ддммгг)

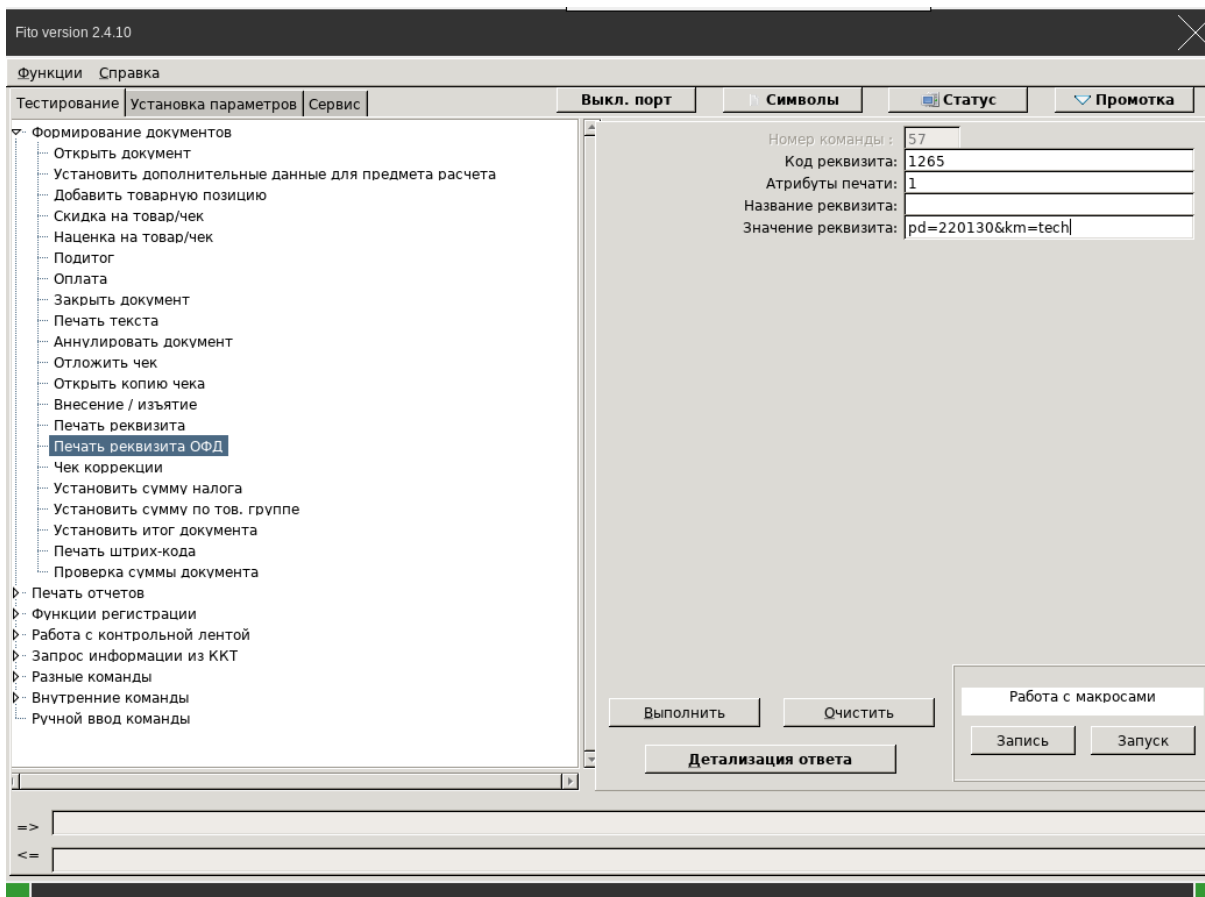
2. «Атрибут печати» - опциональный параметр, представляющий собой битовую маску:

Таблица 3

Номер бита	Значение
0..3	0 - Шрифт 12x24 1 - Шрифт 9x17 2 - Шрифт 8x14 (реализован в VikiPrint80+ версии 665.3.0)
4	Печать двойной высоты текста

5	Печать двойной высоты текста
6	Если равен 1, то значение реквизита должно представлять собой число

3. «Название реквизита» - строка до 72 символов; Название реквизита, указывается только для дополнительного реквизита чека (тэг 1192);

Если первым символом названия реквизита является символ '&', то перевод строки после печати данного реквизита не выполняется, можно на этой же строке начать печать следующего реквизита;

4. «Значение реквизита» - строка до 256 символов;

Если при установленном бите 6 первым символом значения реквизита является '#', то атрибут рассматривается, как целое число, иначе - как денежная сумма.

41. Отчет об открытии смены



Рисунок 35

Для начала работы, необходимо открыть новую смену. Открытая смена не должна превышать 24 часа, по истечении этого времени ККТ будет заблокирована для операций прихода, возврата прихода, расхода, возврата расхода.

1. Зайдите в меню «Тестирование» - «Разные команды» и, по необходимости, выполните команду «Установить дополнительные реквизиты для отчетов» со значением номера реквизита «2»;
2. Перейдите в меню «Печать отчетов» и выполните команду «Открытие смены» (рисунок 35), указав в поле:
 - «Имя оператора» - ФИО кассира; если касса зарегистрирована для использования в автоматическом режиме - имя оператора можно не передавать.
 - «Адрес расчетов» - поле используется, если указанные реквизиты отличны от реквизитов, переданных при формировании отчета о регистрации ККТ;
 - «Место расчетов» - поле используется, если указанные реквизиты отличны от реквизитов, переданных при формировании отчета о регистрации ККТ.

42. Отчет о закрытии смены

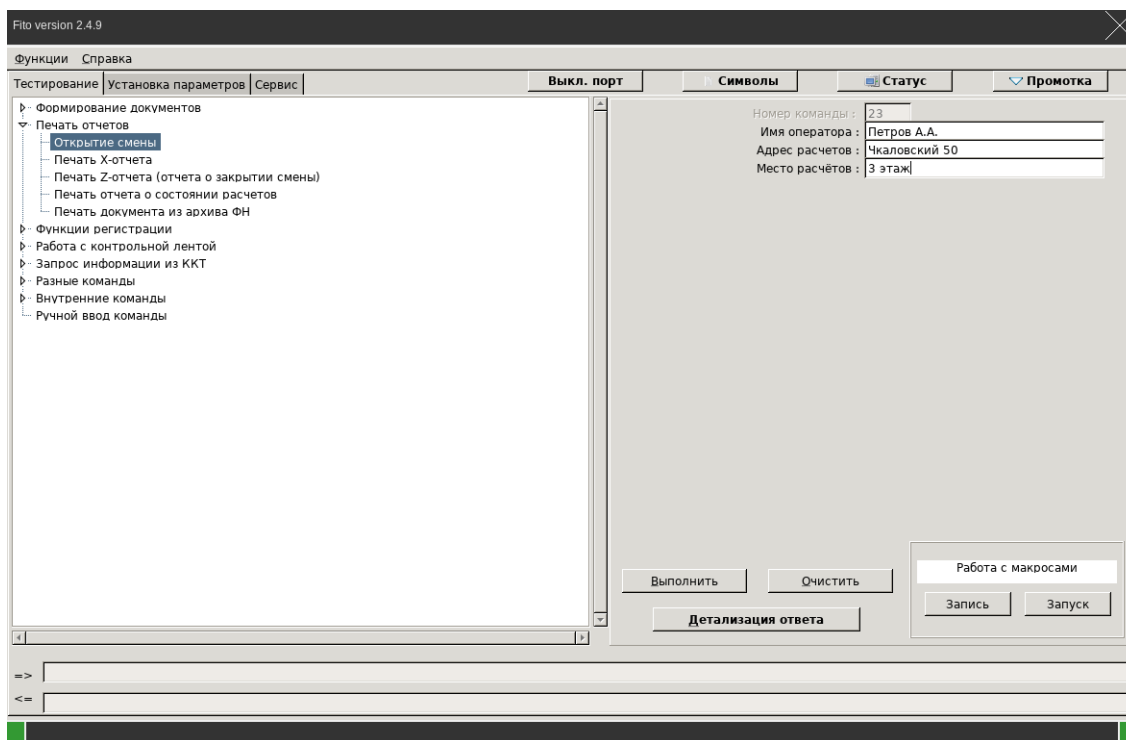

Рисунок 36

1. Зайдите в меню «Тестирование» - «Разные команды» и, по необходимости, выполните команду «Установить дополнительные реквизиты для отчетов» со значением номера реквизита = 3;
2. Перейдите в меню «Тестирование» - «Печать отчетов» и выполните команду «Печать Z-отчета (отчета о закрытии смены)» (рисунок 36) указав в графе:
 - «Имя оператора» - ФИО кассира. Если ККТ зарегистрирована для использования в автоматическом режиме «Имя оператора» можно не указывать.
 - «Адрес расчетов» — это поле используется, если указанные реквизиты отличны от реквизитов, переданных при формировании отчета о регистрации ККТ;
 - «Место расчетов» — это поле используется, если указанные реквизиты отличны от реквизитов, переданных при формировании отчета о регистрации ККТ.

43. Отчет о текущем состоянии расчетов

1. Для установки дополнительных реквизитов для данного отчета, необходимо до формирования «Отчета о текущем состоянии расчетов» выполнить команду «Установить дополнительные реквизиты для отчетов» (см. п. 39) с указанием номера реквизита равным «4»;
2. Зайти в меню «Печать отчетов» – «Печать отчета о состоянии расчетов» (рисунок 37). ККТ распечатает отчет о состоянии расчетов с указанием количества не переданных фискальных документов.

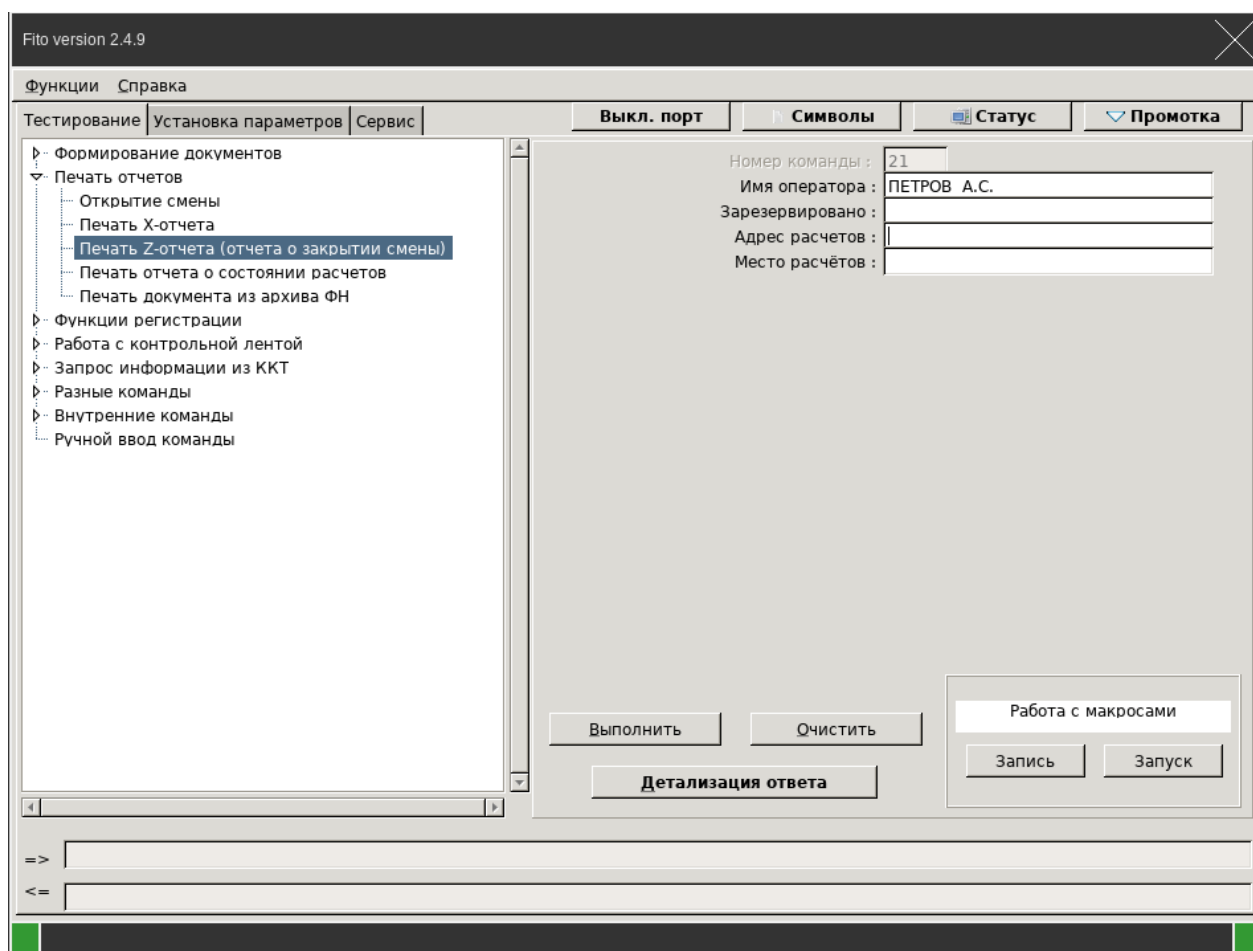

Рисунок 37

44. Приход, возврат прихода, расход, возврат расхода

1. Для осуществления операции приход, возврат прихода, расход, возврат расхода необходимо перейти в меню «Формирование документов».
2. Выполнить команду «Открыть документ» (рисунок 38), указав:
 - в поле «Тип документа» его тип:
 - 2 - приход;
 - 3 - возврат прихода;
 - 6 - расход;
 - 7 - возврат расхода
 - В поле «Имя оператора» указываем Ф.И.О кассира;
 - В поле «Система налогообложения» выбрать одну из систем, которую указывали при регистрации ККТ от 0 до 5 где:
 - 0 - общая;
 - 1 - упрощённая доход;
 - 2 - упрощённая доход минус расход;
 - 4 - единый сельскохозяйственный налог;
 - 5 - патентная система налогообложения

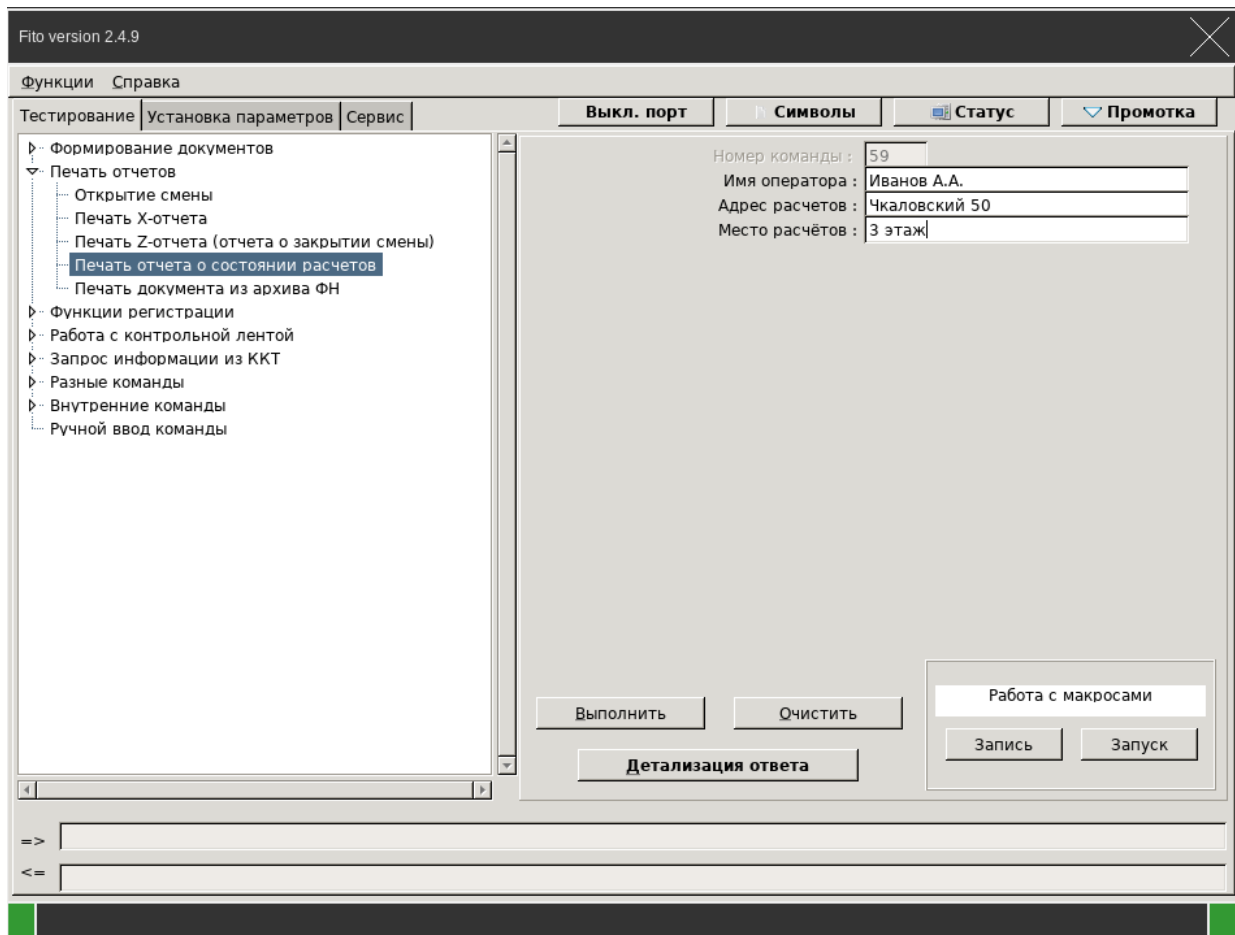

Рисунок 38

3. По необходимости, выполнить команду “Установка дополнительных данных для предмета расчета” (см. п. 40);
4. Выполнить команду «Добавить товарную позицию» (рисунок 39)

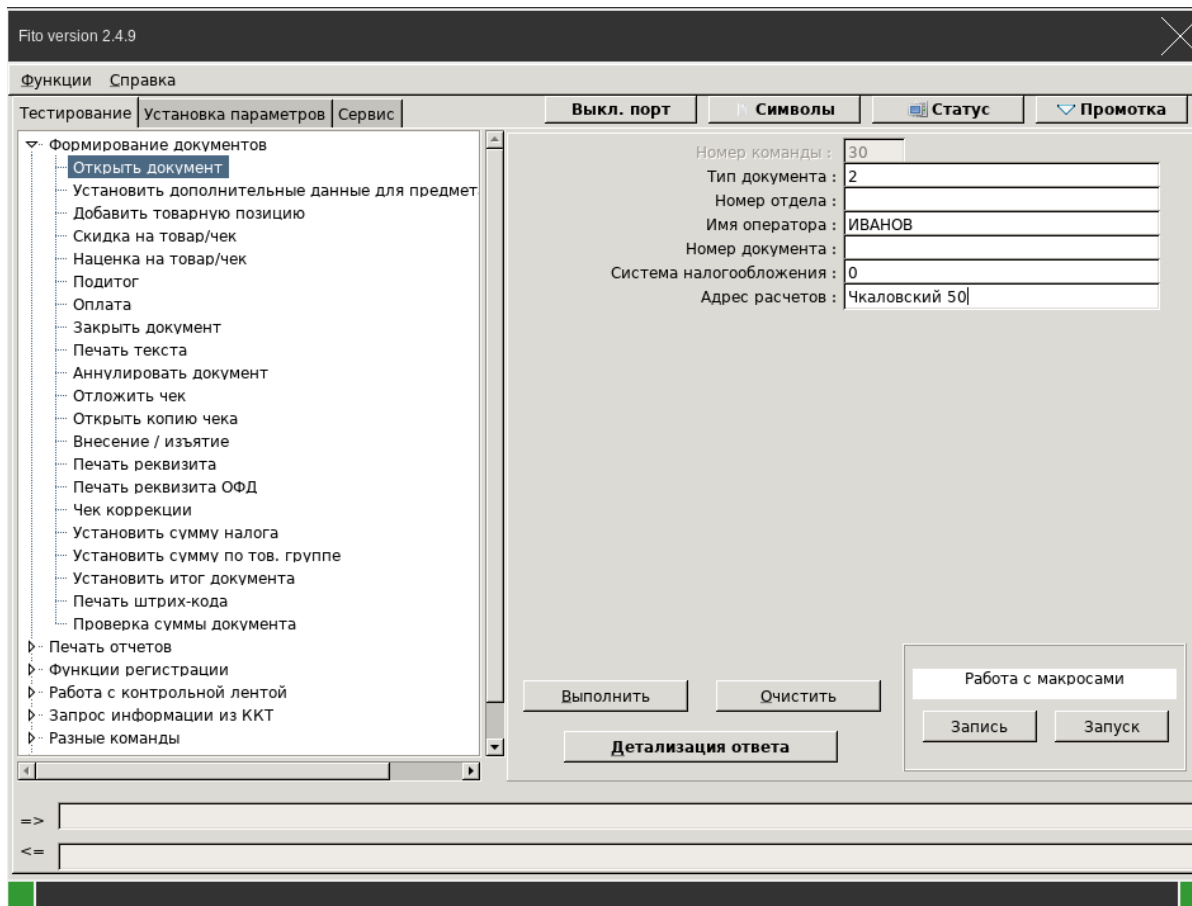

Рисунок 39

указав:

- «Название товара» - наименование товара (предмет расчёта);
- «Количество» - количество товара;
- «Цена» - стоимость товара;
- «Ставка налога» - одну из ставок налога от 0 до 5, где:
 - 0 - НДС 20%;
 - 1 - НДС 10%;
 - 2 - НДС 0%;
 - 3 - Без НДС;
 - 4 - НДС 20/120;
 - 5 - НДС 10/110
- «Признак способа расчёта, где указать значение 1-7, а именно:

Таблица 4

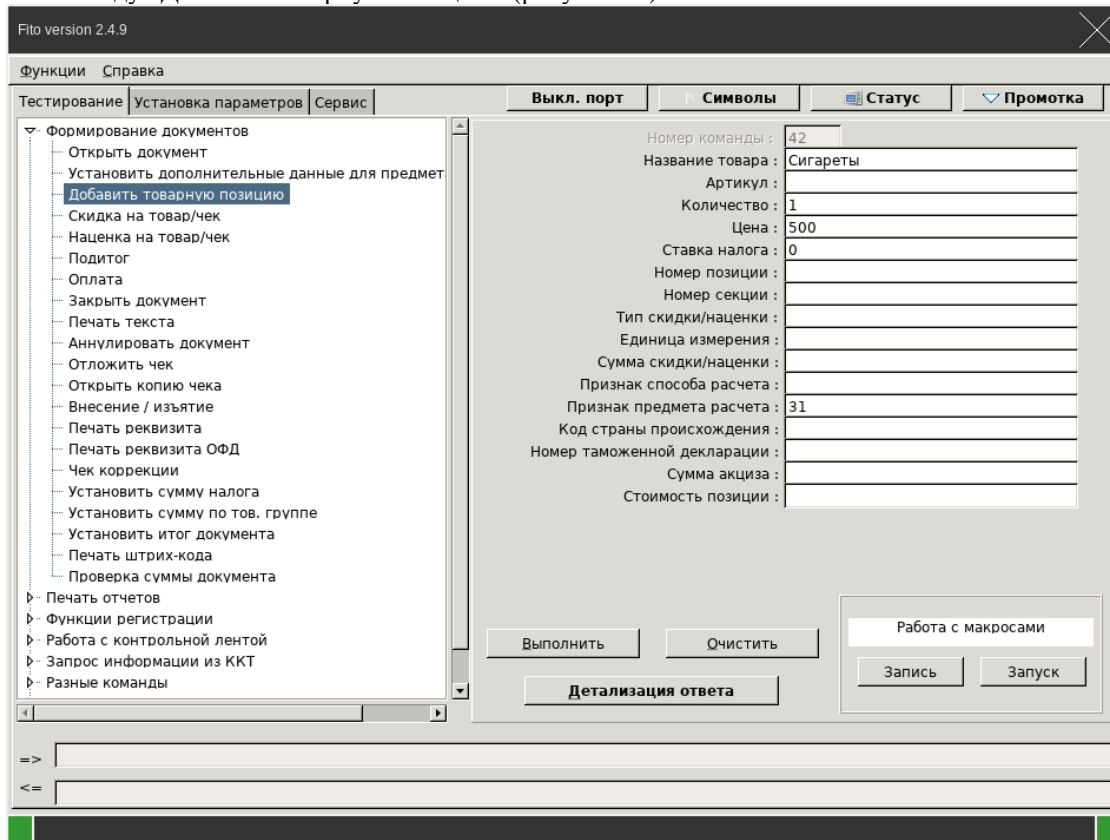
Значение реквизита	Перечень оснований для присвоения реквизиту «признак способа расчета» (тег 1214) соответствующего значения реквизита	Формат ПФ
1	Полная предварительная оплата до момента передачи предмета расчета	«ПРЕДОПЛАТА 100%» или «1» или может не печататься
2	Частичная предварительная оплата до момента передачи предмета расчета	«ПРЕДОПЛАТА» или «2» или может не печататься
3	Аванс	«АВАНС» или «3» или может не печататься
4	Полная оплата, в том числе с учетом аванса (предварительной оплаты) в момент передачи предмета расчета	«ПОЛНЫЙ РАСЧЕТ» или «4» или может не печататься
5	Частичная оплата предмета расчета в момент его передачи с последующей оплатой в кредит	«ЧАСТИЧНЫЙ РАСЧЕТ И КРЕДИТ» или «5» или может не печататься
6	Передача предмета расчета без его оплаты в момент его передачи с последующей оплатой в кредит	«ПЕРЕДАЧА В КРЕДИТ» или «7» или может не печататься
7	Оплата предмета расчета после его передачи с оплатой в кредит (оплата кредита)	«ОПЛАТА КРЕДИТА» или «9» или может не печататься

- «Признак предмета расчёта, где указать значение 1-33, а именно:

Таблица 5

Значение реквизита	Реквизит «наименование предмета расчета» (тег 1030) содержит сведения	Формат ПФ
1	о реализуемом товаре, за исключением подакцизного товара (наименование и иные сведения, описывающие товар)	«ТОВАР» или «Т» или может не печататься
2	о реализуемом подакцизном товаре (наименование и иные сведения, описывающие товар)	«ПОДАКЦИЗНЫЙ ТОВАР» или «АТ» или может не печататься
3	о выполняемой работе (наименование и иные сведения, описывающие работу)	«РАБОТА» или «Р» или может не печататься
4	об оказываемой услуге (наименование и иные сведения, описывающие услугу)	«УСЛУГА» или «У» или может не печататься
5	о приеме ставок при осуществлении деятельности по проведению азартных игр	«СТАВКА АЗАРТНОЙ ИГРЫ» или «СТАВКА ИГРЫ» или «СА» или может не печататься

6	о выплате денежных средств в виде выигрыша при осуществлении деятельности по проведению азартных игр	«ВЫИГРЫШ АЗАРТНОЙ ИГРЫ» или «ВЫИГРЫШ АИ» или «ВА» или может не печататься
7	о приеме денежных средств при реализации лотерейных билетов, электронных лотерейных билетов, приеме лотерейных ставок при осуществлении деятельности по проведению лотерей	«ЛОТЕРЕЙНЫЙ БИЛЕТ» или «СТАВКА ЛОТЕРЕЙ» или «СЛ» или может не печататься
8	о выплате денежных средств в виде выигрыша при осуществлении деятельности по проведению лотерей	«ВЫИГРЫШ ЛОТЕРЕЙ» или «ВЫИГРЫШ ЛОТЕРЕЙ» или «ВЛ» или может не печататься
9	о предоставлении прав на использование результатов интеллектуальной деятельности или средств индивидуализации	«ПРЕДОСТАВЛЕНИЕ РИД» или «РИД» может не печататься
10	об авансе, задатке, предоплате, кредите, взносе в счет оплаты, пени, штрафе, вознаграждении, бонусе и ином аналогичном предмете расчета	«ПЛАТЕЖ» или «П», «ВЫПЛАТА» или «В» или может не печататься
11	о вознаграждении пользователя, являющегося платежным агентом (субагентом), банковским платежным агентом (субагентом), комиссионером, поверенным или иным агентом	«АГЕНТСКОЕ ВОЗНАГРАЖДЕНИЕ» или «АВ»
12	о взносе в счет оплаты пени, штрафе, вознаграждении, бонусе и ином аналогичном предмете расчета	«ВЫПЛАТА» или «В» или может не печататься
13	о предмете расчета, не относящемся к предметам расчета, которым может быть присвоено значение от «0» до «12» и от «14» до «26»	«ИНОЙ ПРЕДМЕТ РАСЧЕТА» или «ИПР» или может не печататься
14	о передаче имущественных прав	«ИМУЩЕСТВЕННОЕ ПРАВО» или может не печататься
15	о внереализационном доходе	«ВНЕРЕАЛИЗАЦИОННЫЙ ДОХОД» или может не печататься
16	о суммах расходов, уменьшающих сумму налога (авансовых платежей) в соответствии с пунктом 3.1 статьи 346.21 Налогового кодекса Российской Федерации	«СТРАХОВЫЕ ВЗНОСЫ» или может не печататься
17	о суммах уплаченного торгового сбора	«ТОРГОВЫЙ СБОР» или может не печататься
18	о курортном сборе	«КУРОРТНЫЙ СБОР» или может не печататься
19	о залоге	«ЗАЛОГ» или может не печататься
20	о суммах произведенных расходов в соответствии со статьей 346.16 Налогового кодекса Российской Федерации, уменьшающих доход	РАСХОД» или может не печататься
21	о страховых взносах на обязательное пенсионное страхование, уплачиваемых ИП, не производящими выплаты и иные вознаграждения физическим лицам	«ВЗНОСЫ НА ОБЯЗАТЕЛЬНОЕ ПЕНСИОННОЕ СТРАХОВАНИЕ ИП» или «ВЗНОСЫ НА ОПС ИП» или может не печататься
22	о страховых взносах на обязательное пенсионное страхование, уплачиваемых организациями и ИП, производящими выплаты и иные вознаграждения	«ВЗНОСЫ НА ОБЯЗАТЕЛЬНОЕ ПЕНСИОННОЕ СТРАХОВАНИЕ» или «ВЗНОСЫ НА ОПС» или может не печататься

	физическим лицам	печататься
23	о страховых взносах на обязательное медицинское страхование, уплачиваемых ИП, не производящими выплаты и иные вознаграждения физическим лицам	«ВЗНОСЫ НА ОБЯЗАТЕЛЬНОЕ МЕДИЦИНСКОЕ СТРАХОВАНИЕ ИП» или «ВЗНОСЫ НА ОМС ИП» или может не печататься
24	о страховых взносах на обязательное медицинское страхование, уплачиваемые организациями и ИП, производящими выплаты и иные вознаграждения физическим лицам	«ВЗНОСЫ НА ОБЯЗАТЕЛЬНОЕ МЕДИЦИНСКОЕ СТРАХОВАНИЕ» или «ВЗНОСЫ НА ОМС» или может не печататься
25	о страховых взносах на обязательное социальное страхование на случай временной нетрудоспособности и в связи с материнством, на обязательное социальное страхование от несчастных случаев на производстве и профессиональных заболеваний	«ВЗНОСЫ НА ОБЯЗАТЕЛЬНОЕ СОЦИАЛЬНОЕ СТРАХОВАНИЕ» или «ВЗНОСЫ НА ОСС» или может не печататься
26	о приеме и выплате денежных средств при осуществлении казино и залами игровых автоматов расчетов с использованием обменных знаков игорного заведения	«ПЛАТЕЖ КАЗИНО» или «ПК» или может не печататься
27	о выдаче денежных средств банковским платежным агентом	«ВЫДАЧА ДЕНЕЖНЫХ СРЕДСТВ» или «ВЫДАЧА ДС» или может не печататься
30	о реализуемом подакцизном товаре, подлежащем маркировке средством идентификации, не имеющем кода маркировки	«АТНМ» или может не печататься
31	о реализуемом подакцизном товаре, подлежащем маркировке средством идентификации, имеющем код маркировки	«АТМ» или может не печататься
32	о реализуемом товаре, подлежащем маркировке средством идентификации, не имеющем кода маркировки, за исключением подакцизного товара	«ТНМ» или может не печататься
33	о реализуемом товаре, подлежащем маркировке средством идентификации, имеющем код маркировки, за исключением подакцизного товара	«ТМ» или может не печататься

- «Код страны происхождения» - трёхзначный цифровой код страны происхождения товара в соответствии с Общероссийским классификатором стран мира (тег 1230)
 - «Номер таможенной декларации» (тег 1231)
 - «Сумма акциза» (тег 1229)
5. Выполнить команду «Подытог» (рисунок 40):



Рисунок 40

6. Выполнить команду «Оплата» (рисунок 41):

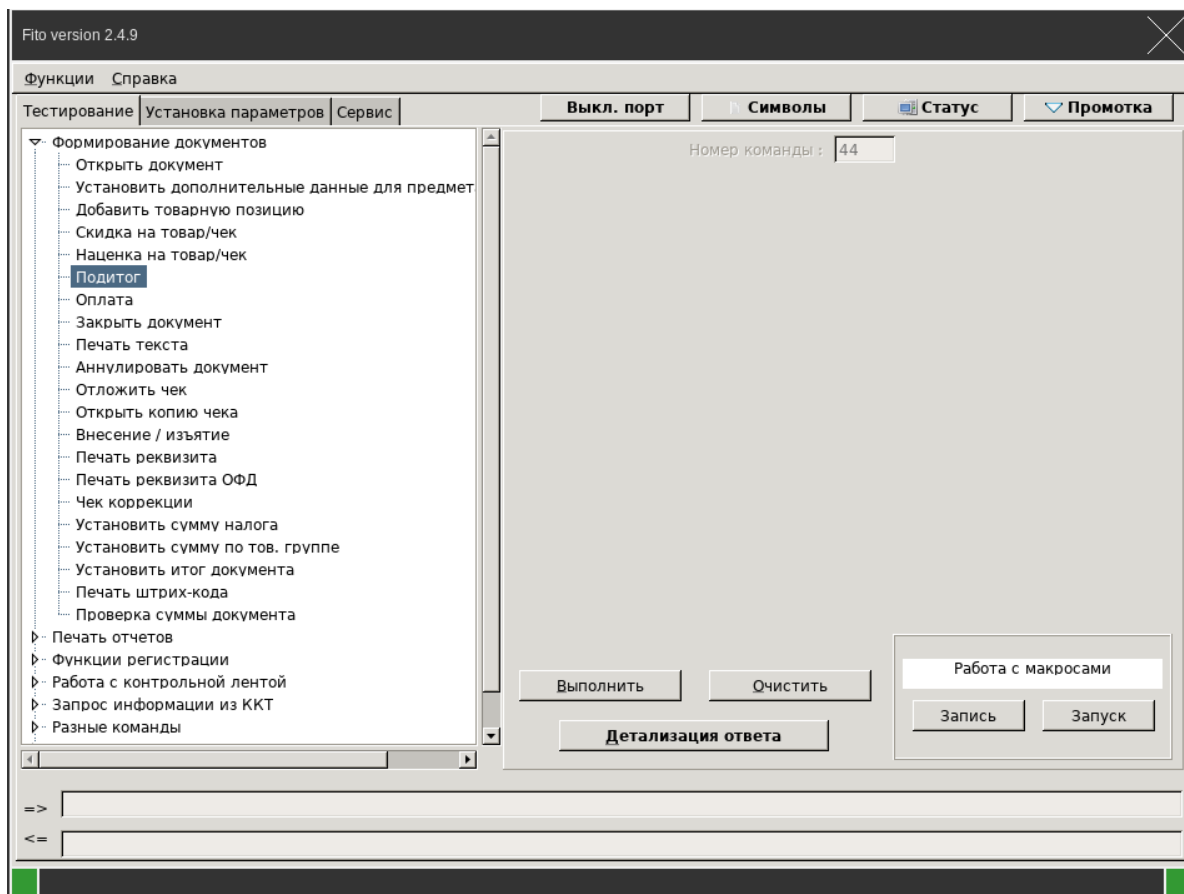

Рисунок 41

где в графе «Тип платеж» указать значение:

- 0 - наличными;
- 1 - безналичными;
- 13 - сумма по чеку (БСО) предоплатой (зачетом аванса и (или) предыдущих платежей);
- 14 - сумма по чеку (БСО) постоплатой (в кредит);
- 15 - сумма по чеку (БСО) встречным предоставлением;

в графе «сумма» указать вносимую покупателем сумму денег в ККТ.

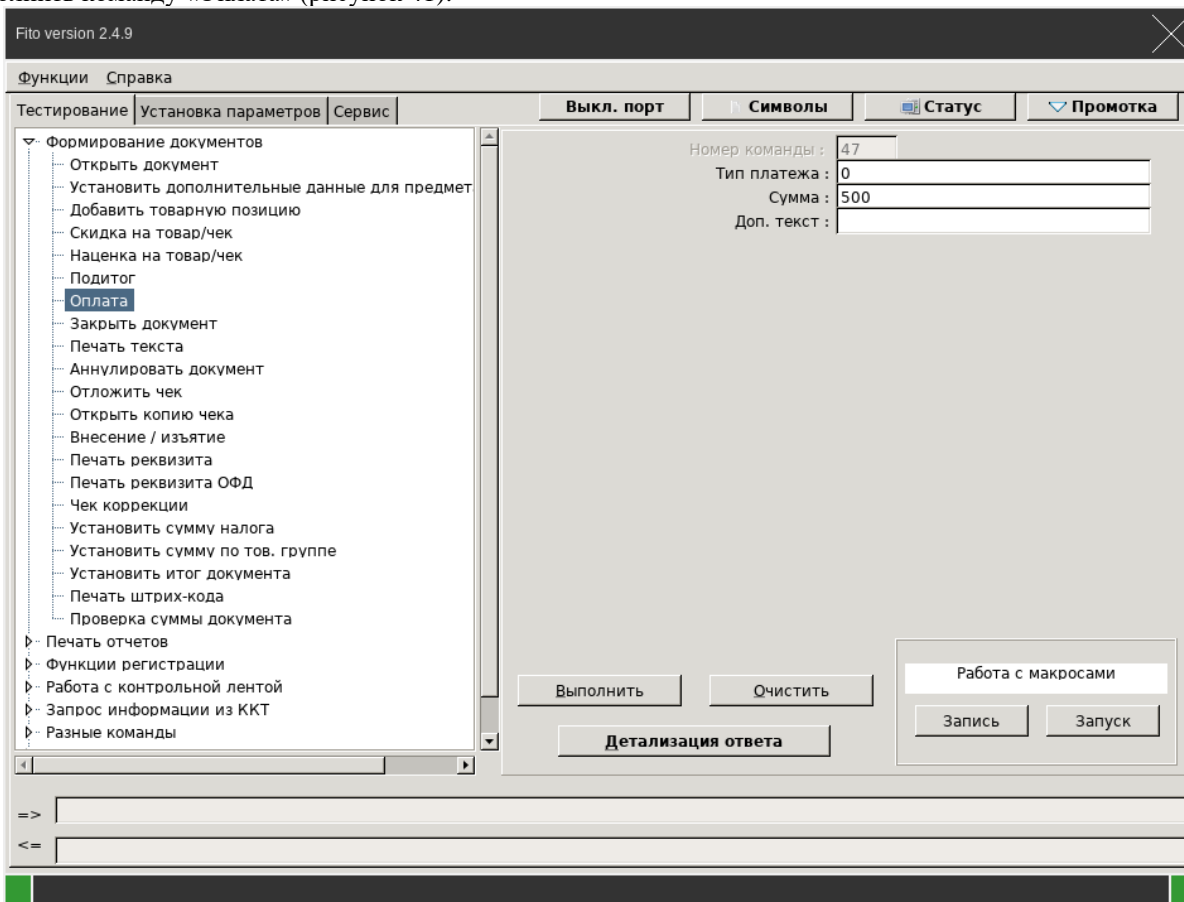
7. Выполнить команду «Закрыть документ» (рисунок 42)



Рисунок 42

указав в графе:

- «Флаг отрезки»
- «Адрес (телефон) покупателя» (Тег 1008)
- «Разные флаги», а именно:
 - 0 - Обычный режим;
 - 1 - Установить признак расчетов в интернет
- «Место расчётов» (Тег 1187)
- «Адрес отправителя чеков» (Тег 1117)
- «Номер автомата» (Тег 1036)
- «Название дополнительного реквизита пользователя» (Тег 1085)
- «Значение дополнительного реквизита пользователя» (Тег 1086)
- «Покупатель» - (Тег 1227)
- «ИНН покупателя» (Тег 1228)
- «Дата рождения покупателя» * - указывается в формате ддммггг (тэг 1243);
- «Гражданство» * - числовой код страны, гражданином которой является покупатель (клиент). Код страны указывается в соответствии с Общероссийским классификатором стран мира ОКСМ. (тэг 1244).
- «Тип документа» * - код вида документа, удостоверяющего личность (тэг 1245);
- «Документ» * - данные документа, удостоверяющего личность (Тег 1246);
- «Адрес клиента» * - адрес покупателя (клиента), географический адрес, не email (Тег 1254).

*Эти поля включаются в состав ФД в случаях, установленных законодательством РФ.

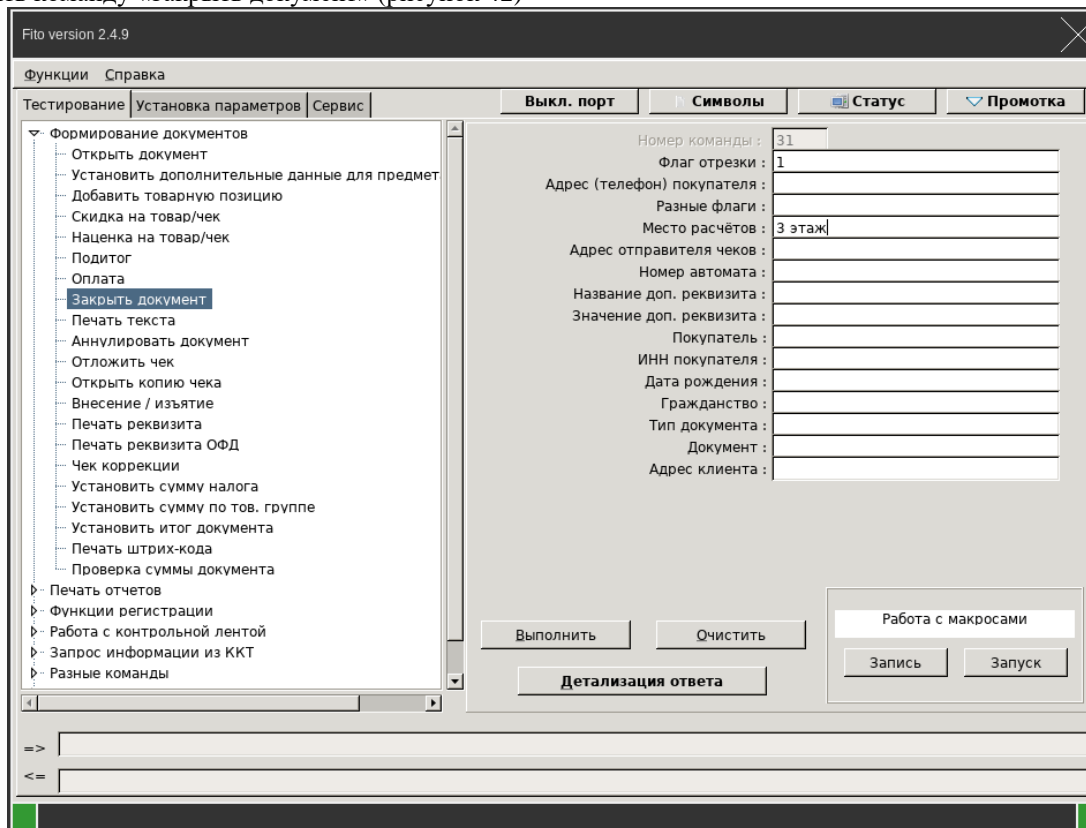
45. Кассовый чек коррекции

Для формирования чека коррекции, необходимо открыть ФД «Чек коррекции», дальнейшее формирование чека

коррекции аналогично обычному чеку:

1. Зайти в меню «Тестирование» - «Формирование документов» и выполнить команду «Чек коррекции» (рисунок 43), где указать в графе:

- «Кассир» - ФИО кассира;
- «Тип коррекции», а именно сумму следующих значений:

Таблица 6

Номер бита	Значение
0	0 - самостоятельная коррекция 1 - коррекция по предписанию
1	0 - операция на чек прихода 2 - операция на чек расхода
2..4	Нужная система налогообложения 0 - общая 4 - Упрощенная Доход 8 - Упрощенная Доход минус Расход 12 - Единый налог на вмененных доход 16 - Единый сельскохозяйственный налог 32 - Патентная система налогообложения
5	0
6	64 - если операция на чек возврата 0 - если нет

Пример формирования значения «Тип коррекции»

Например, необходимо сформировать чек коррекции по предписанию на операцию возврат прихода с СНО – упрощенная доход. Тогда «Тип коррекции» будет иметь значение 69:

1 (по предписанию) + 0 (приход) + 4 (упрощенная доход) + 64 (возврат)

- «Дата» - дата документа основания коррекции в формате ДДММГГ;
- «Номер» - Номер документа основания коррекции;



Рисунок 43

2. Далее необходимо сформировать стандартный чек выполнив команды «Добавить товарную позицию», «Подытог», «Оплата», «Закреть документ», как описано в пункте 45 с исправленными реквизитами.

46. Выгрузка документов из архива ФН

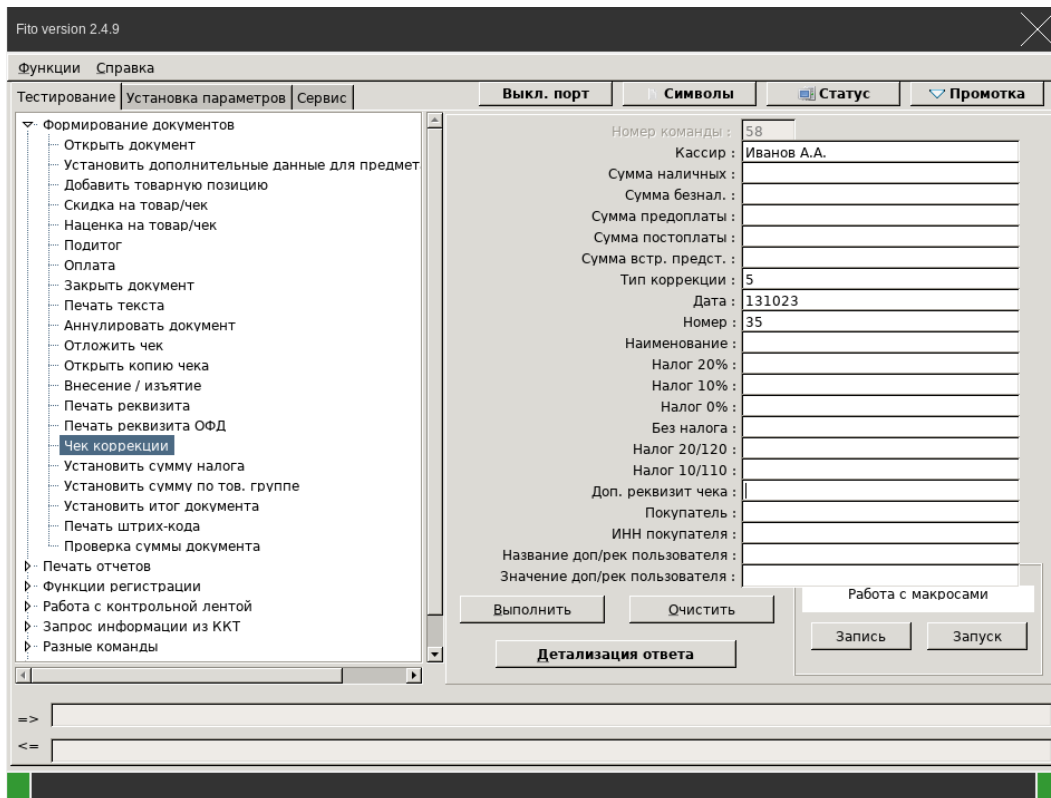

Рисунок 44

1. Необходимо зайти во вкладку «Сервис» - меню «Функции налогового контроля» - «Выгрузка документов из архива ФН» (рисунок 44). ККТ выгрузит документ из архива ФН, согласно его номеру. Номер документа указан в реквизите ФД на фискальном документе, отпечатанном на бумажном носителе. Есть возможность выгрузить серию документов, указав номер начального документа и номер конечного документа.
2. Документы будут выгружены в файл в формате *.bin и *.txt в папку FM16, в названии файла будет указан заводской номер ФН.

47. Печать документа из ФН по номеру ФД

Для печати документа из ФН по номеру, необходимо перейти во вкладку «Тестирование» - меню «Печать отчетов» - «Печать документа из архива ФН» (рисунок 45). Указать:

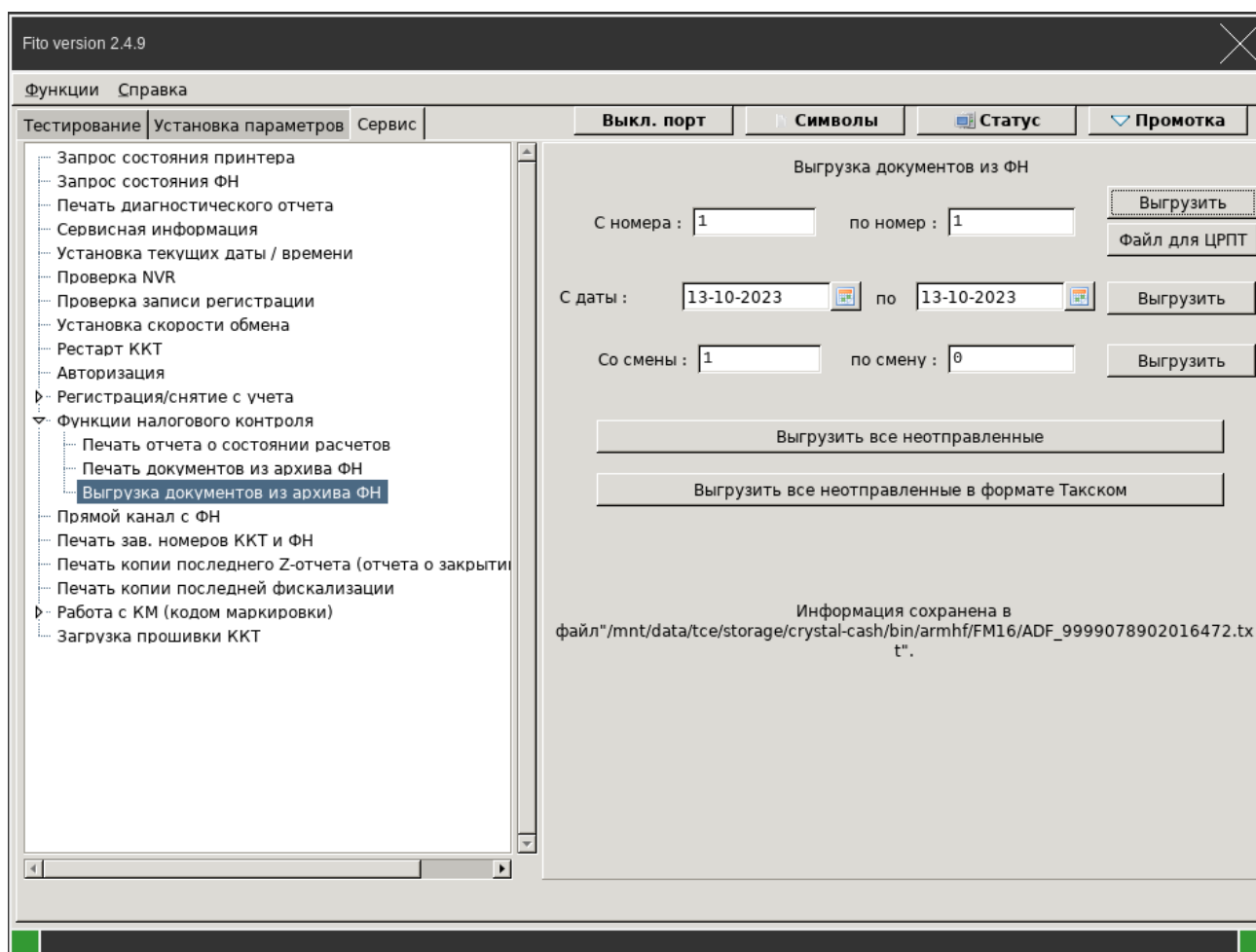
- “Номер документа” – номер ФД подлежащий печати;

ККТ распечатает документ из ФН. Если номер документа 0, то печатается список всех регистраций/перерегистраций.



Рисунок 45

48. Печать документов из ФН

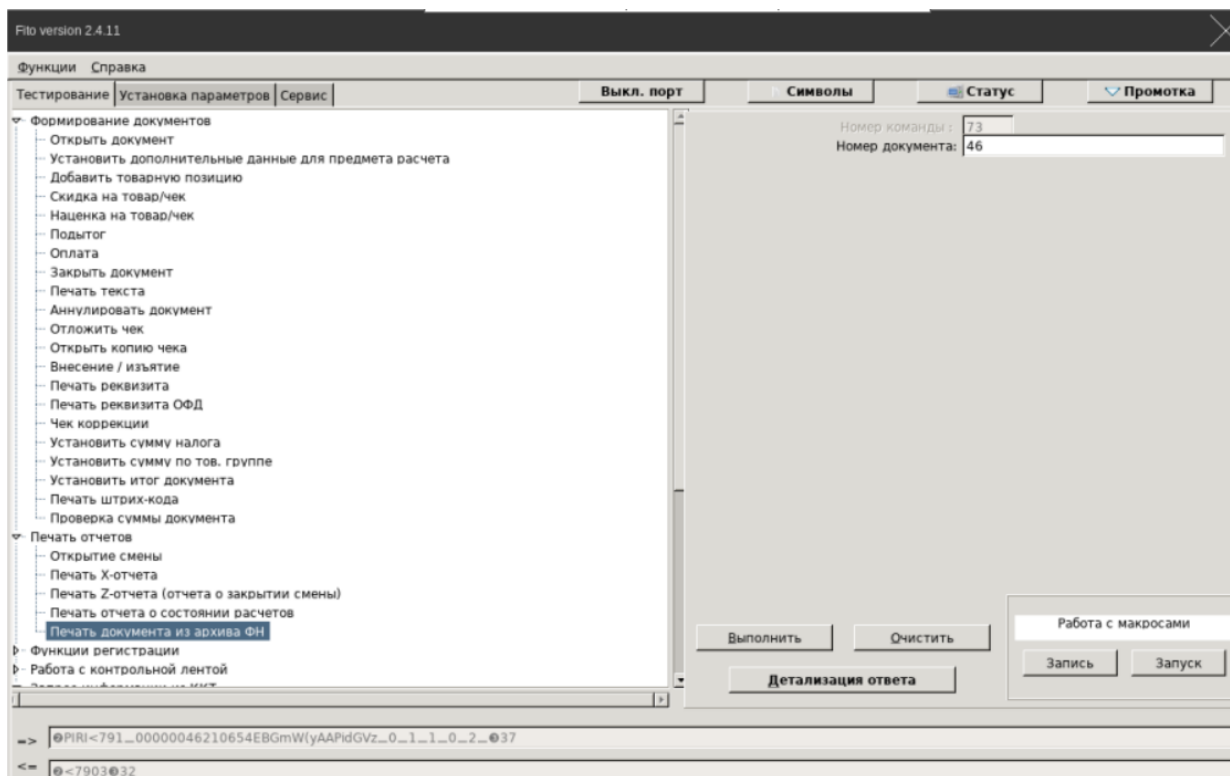

Рисунок 46

1. Необходимо зайти во вкладку «Сервис» - меню «Функции налогового контроля» - «Печать документов из ФН» (рисунок 46). ККТ распечатает документы из ФН, согласно его номеру (номерам) или дате (периоду дат), или смене (периоду смен). Номер документа указан в реквизите ФД на фискальном документе, отпечатанном на бумажном носителе.
2. При необходимости печати всех регистраций/перерегистраций необходимо в поле «Начальный номер документа» и поле «Конечный номер документа» указать значение «0».

1	шт. или ед.	0	Применяется для предметов расчета, которые могут быть реализованы поштучно или единицами
2	г	10	Грамм
3	кг	11	Килограмм
4	т	12	Тонна
5	см	20	Сантиметр
6	дм	21	Дециметр
7	м	22	Метр
8	кв. см	30	Квадратный сантиметр
9	кв. дм	31	Квадратный дециметр
10	кв. м	32	Квадратный метр
11	мл	40	Миллилитр
12	л	41	Литр
13	куб. м	42	Кубический метр
14	кВт · ч	50	Киловатт час
15	Гкал	51	Гигакалория
16	сутки	70	Сутки (день)
17	час	71	Час
18	мин	72	Минута
19	с	73	Секунда
20	Кбайт	80	Килобайт
21	Мбайт	81	Мегабайт
22	Гбайт	82	Гигабайт
23	Тбайт	83	Терабайт
-	-	255	Применяется при использовании иных единиц измерения, не поименованных в п. п. 1 - 23

«Параметр б» - выбрать один из режимов работы при отрицательной проверке КМ в ФН где:

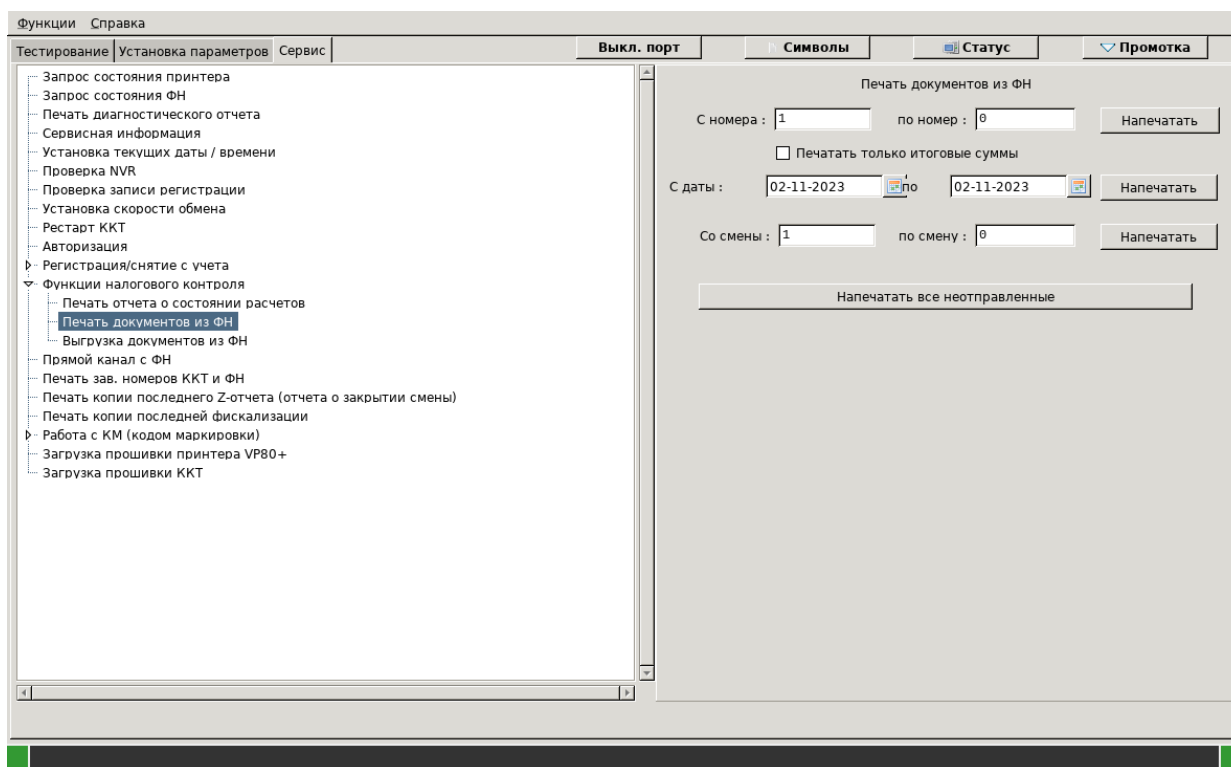
- 0 - не проверять КМ в ОИСМ;
- 1 - проверять КМ в ОИСМ.
- 2 – не проверять КМ в ОИСМ (Не формировать запрос кода маркировки) в разрешенных законодательством случаях (оптовая продажа маркированных товаров с одинаковым КТ юридическим лицами и ИП, при оказании покупателю услуг общественного питания, расчеты за маркированный товар с использованием автоматического устройства для расчетов).

2. Получить ответные параметры выполненной команды «Запрос статуса КМ» нажав кнопку «Детализация ответа» (рисунок 48). Внимание: значения реквизитов выводятся в десятичном формате. Для правильной интерпретации результатов, полученные значения необходимо перевести в двоичный формат.

```

Номер команды : <79>
ID команды : <4>
Код ошибки : <00> { Нет ошибок }
Результат проверки КМ в ФН(тег 2106) : 15
Причина того, что КМ не проверен в ФН : 0
Результаты обработки запроса (тег 2005) : 15
Код обработки запроса (тег 2105) : 0
Сведения о статусе товара (тег 2109) : 1

```

Рисунок 48

- «Код ошибки» - значение "00" соответствует отсутствию ошибок при выполнении команды;
- «Результат проверки КМ в ФН» - «Результат проверки сведений о товаре» (тег 2106). Возможные значения реквизита "результат проверки сведений о товаре":

Таблица 9

Номер бита	Состояние бита в зависимости от результата проверки КМ и статуса товара
0	"0" - код маркировки не был проверен ФН и (или) ОИСМ
	"1" - код маркировки проверен
1	"0" - результат проверки КП КМ отрицательный или код маркировки не был проверен
	"1" - результат проверки КП КМ положительный
2	"0" - сведения о статусе товара от ОИСМ не получены
	"1" - проверка статуса ОИСМ выполнена
3	"0" - от ОИСМ получены сведения, что планируемый статус товара некорректен или сведения о статусе товара от ОИСМ не получены
	"1" - от ОИСМ получены сведения, что планируемый статус товара корректен
4	"0" - результат проверки КП КМ и статуса товара сформирован ККТ, работающей в режиме передачи данных
	"1" - результат проверки КП КМ сформирован ККТ, работающей в автономном режиме
5 - 7	Заполняются нулями

- «Причина того, что КМ не проверен в ФН» - указывается причина, а именно:
 - 0 - КМ проверен в ФН;
 - 1 - КМ данного типа не подлежит проверке в ФН;
 - 2 - ФН не содержит ключ проверки кода проверки этого КМ;
 - 3 - переданный код маркировки не соответствует заданному формату (проверка невозможна, так как отсутствуют теги 91 и/или 92 или их формат неверный, согласно GS1)
 - 4 - внутренняя ошибка в ФН при проверке этого КМ.
- «Результаты обработки запроса» - результаты обработки запроса о коде маркировки ОИСМ (тег 2005). При невозможности проверить код маркировки в ОИСМ данное поле будет пустым. Возможное состояния битов в значении реквизита "результаты обработки запроса" (тег 2005):

Таблица 10

Номер бита	Состояние бита в зависимости от результата проверки КМ и статуса товара
1	"0" - результат проверки КП КМ отрицательный
	"1" - результат проверки КП КМ положительный
3	"0" - статус товара некорректен (если реквизит "ответ ОИСМ о статусе товара" (тег 2109) принимает значение "2" или "3")

	"1" - статус товара корректен (если реквизит "ответ ОИСМ о статусе товара" (тег 2109) принимает значение "1")
0, 2	Заполняются единицами
4 - 7	Заполняются нулями

- «Код обработки запроса» - коды результатов обработки запроса о КМ ОИСМ (тег 2105). При невозможности проверить КМ в ОИСМ данное поле будет пустым. Возможные значения реквизита "коды обработки запроса" (тег 2105):

Таблица 11

Значение	Результат обработки запроса
0	Запрос имеет корректный формат, в том числе корректный формат кода маркировки
1	Запрос имеет некорректный формат
2	Указанный в запросе код маркировки имеет некорректный формат (не распознан)

- «Сведения о статусе товара» - сведения о статусе товара, подлежащего обязательной маркировке средством идентификации, полученные от ОИСМ (тег 2109). При невозможности проверить КМ в ОИСМ данное поле будет пустым. Возможные значения реквизита сведения о статусе товара, подлежащего обязательной маркировке средством идентификации, полученные от ОИСМ (тег 2109):

Таблица 12

Значение реквизита	Ответ ОИСМ о статусе товара
1	Планируемый статус товара корректен
2	Планируемый статус товара некорректен
3	Оборот товара приостановлен

3. Сохранить или исключить сведения о проверенном КМ в ФН с помощью команды 0x79/2 «Запрос статуса КМ» (рисунок 49), указав:

- «Номер запроса»- указывается значение = 2:
- «Параметр 1» - указывается значение, а именно:
- 0 - исключение результатов проверки этого КМ из ФН;
 - 1 - принятие кода с сохранением результатов проверки КМ.



Рисунок 50

6. Передать КМ для включения в чек выполнив команду 0x79/15 «Запрос статуса КМ» во вкладке «Тестирование» - меню «Запрос информации из ККТ» (рисунок 51), указав:

- «Номер запроса»- указывается значение = 15 для передачи КМ для включения в чек;
- «Параметр 1» - указывается код маркировки, переданный ранее в команде 0x79/1;
- «Параметр 2» - присвоенный статус товара (тег 2110). Возможные значения реквизита присвоенный статус товара (тег 2110):

Таблица 13

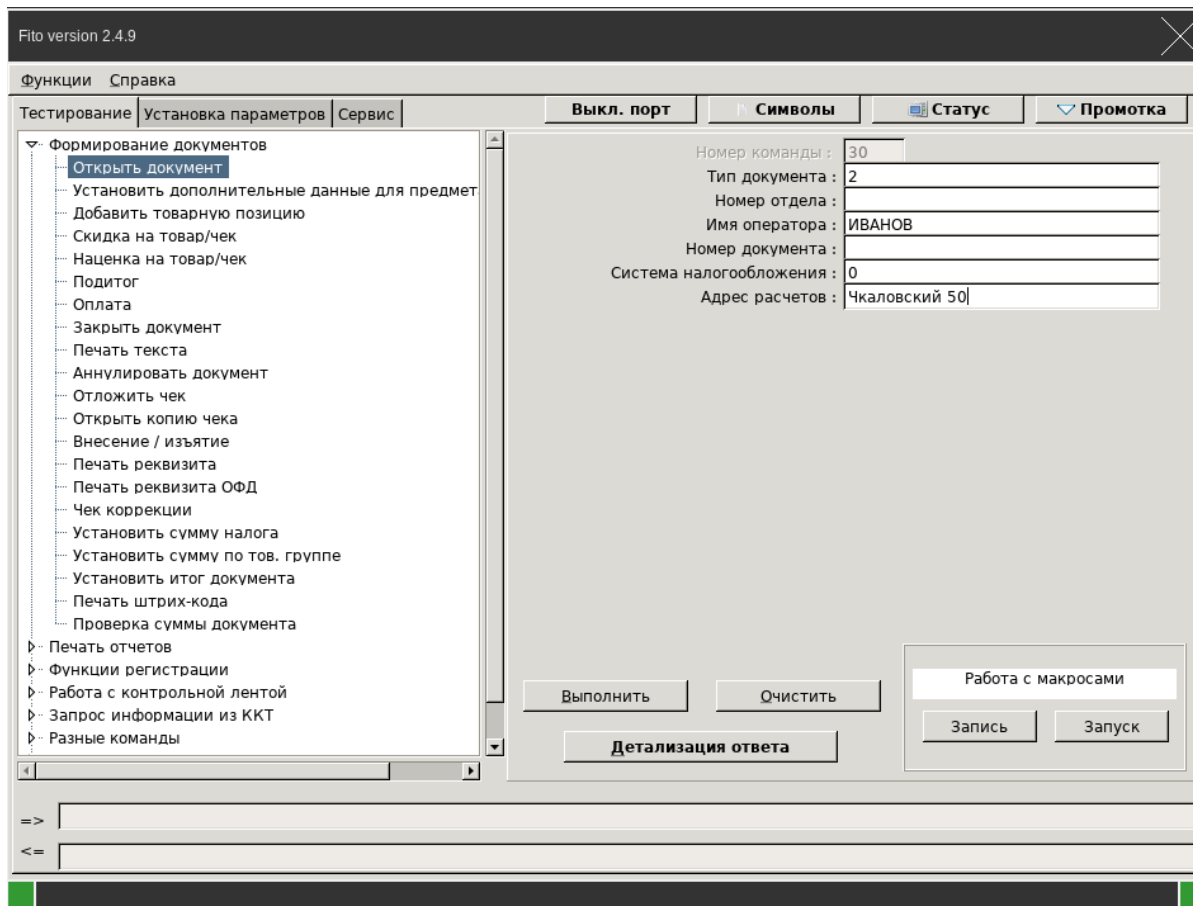
Значение реквизита	Присвоенный статус товара
1	Штучный товар, подлежащий обязательной маркировке средством идентификации, реализован
2	Мерный товар, подлежащий обязательной маркировке средством идентификации, в стадии реализации
3	Штучный товар, подлежащий обязательной маркировке средством идентификации, возвращен
4	Часть товара, подлежащего обязательной маркировке средством идентификации, возвращена
255	Статус товара, подлежащего обязательной маркировке средством идентификации, не изменился

- «Параметр 3» - режим обработки кода маркировки (тег 2102), указывается значение = 0;
- «Параметр 4» - результат проверки КМ (тег 2106), полученный после выполнения команды 0x79/1;
- «Параметр 5» - мера количества (тег 2108). Должен совпадать с переданным в команде 0x79/1.



Рисунок 51

7. По необходимости выполнить команду 0x24 “Установить дополнительные реквизиты для предмета расчета”, например, для установки отраслевых реквизитов.
8. Выполнить команду 0x42 «Добавить товарную позицию» (рисунок 52), указав:
- «Название товара» - наименование товара (предмет расчёта);
 - “Количество” - количество товара;
 - “Цена” - стоимость товара;
 - “Ставка налога” - одну из ставок налога от 0 до 5, где:
 - 0 - НДС 20%;
 - 1 - НДС 10%;
 - 2 - НДС 0%;
 - 3 - Без НДС;
 - 4 - НДС 20/120;
 - 5 - НДС 10/110
 - “Признак способа расчёта, где указать значение 1-7 (см. Таблица 4);
 - “Признак предмета расчёта, где указать значение 1-33 (см. Таблица 5);
 - «Код страны происхождения» - трёхзначный цифровой код страны происхождения товара в соответствии с Общероссийским классификатором стран мира (тег 1230)
 - «Номер таможенной декларации» (тег 1231)
 - «Сумма акциза» (тег 1229)

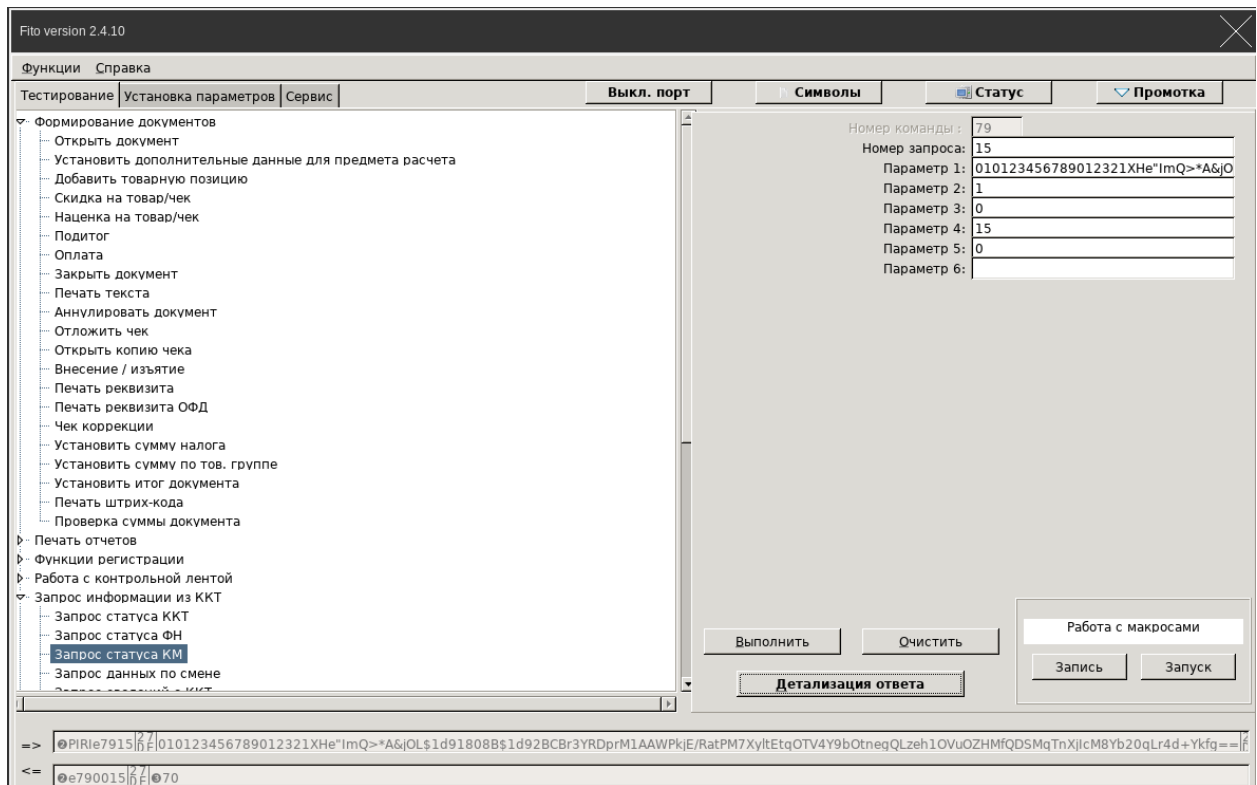

Рисунок 52

9. Выполнить команду «Подытог»:

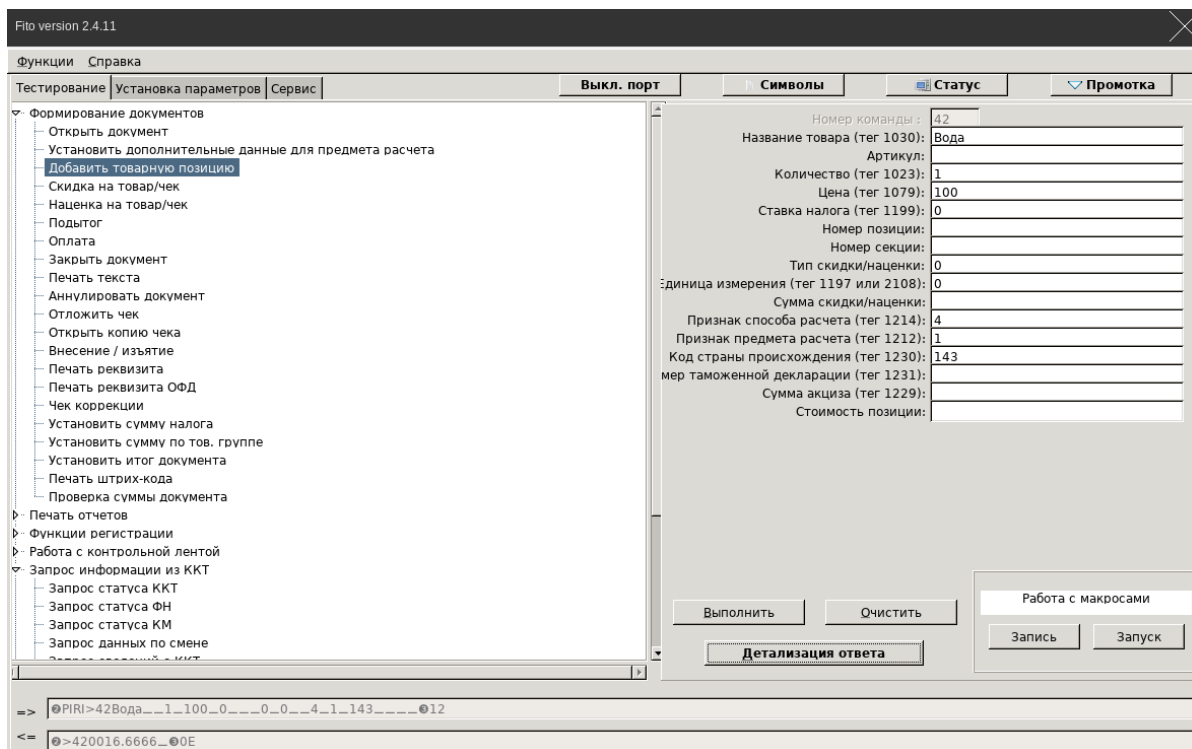

Рисунок 53

10. Выполнить команду «Оплата»:

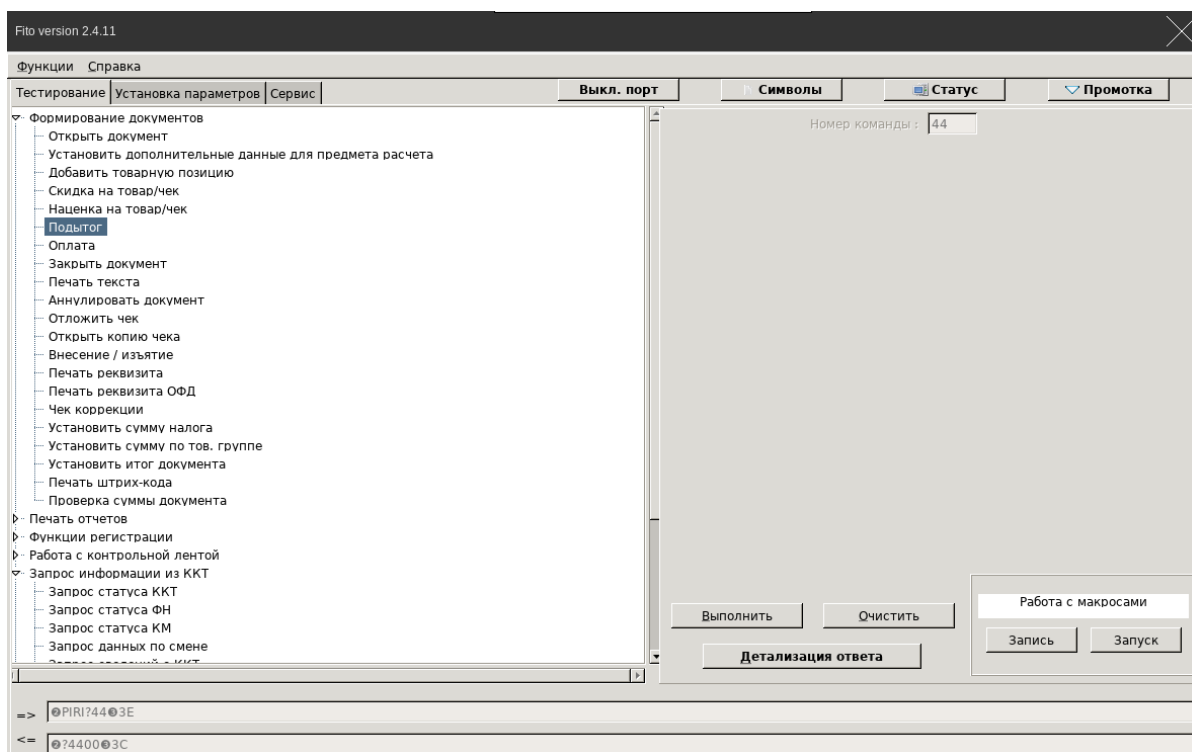

Рисунок 54

11. Выполнить команду «Закреть документ»:

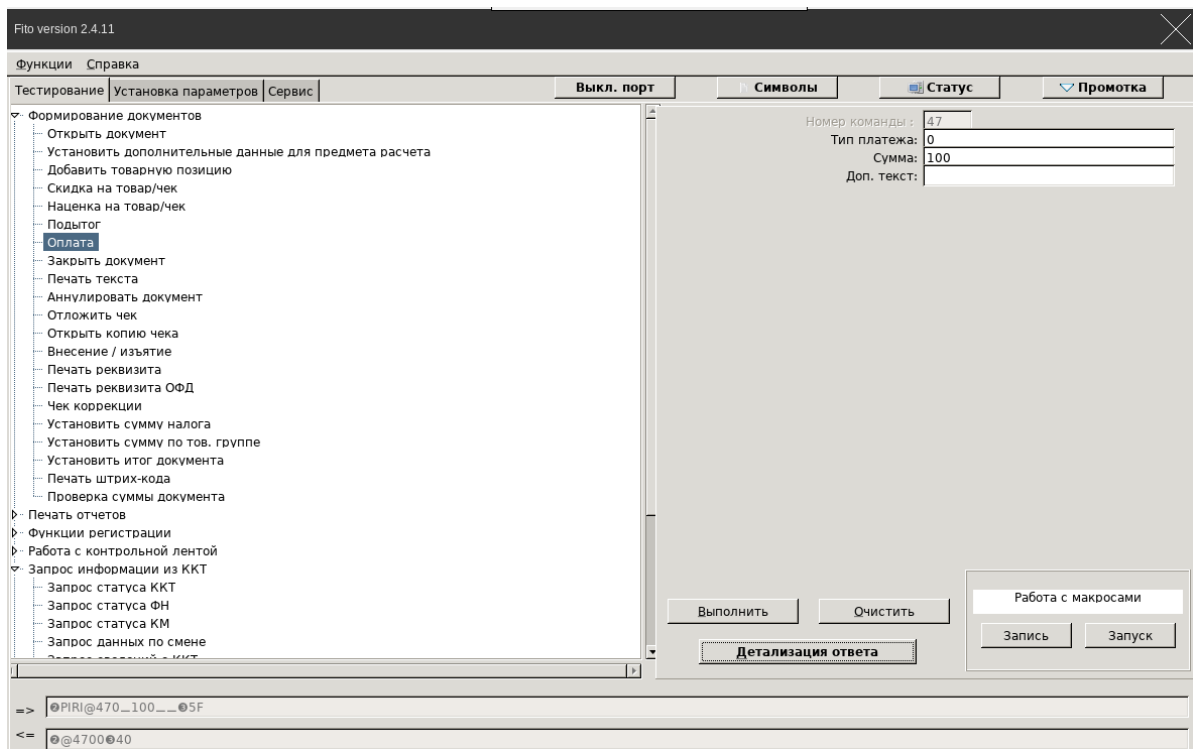

Рисунок 55

50. Формирование чека с частичным выбытием маркированного товара

Последовательность действий при формировании чека с частичным выбытием маркированного товара, аналогична последовательности действий при формировании чека с маркированным товаром (см. п.49).

1. Во вкладке «Тестирование» - меню «Запрос информации из ККТ» - «Запрос статуса КМ», выполнить команду «Запрос статуса КМ» (рисунок 56), указав:

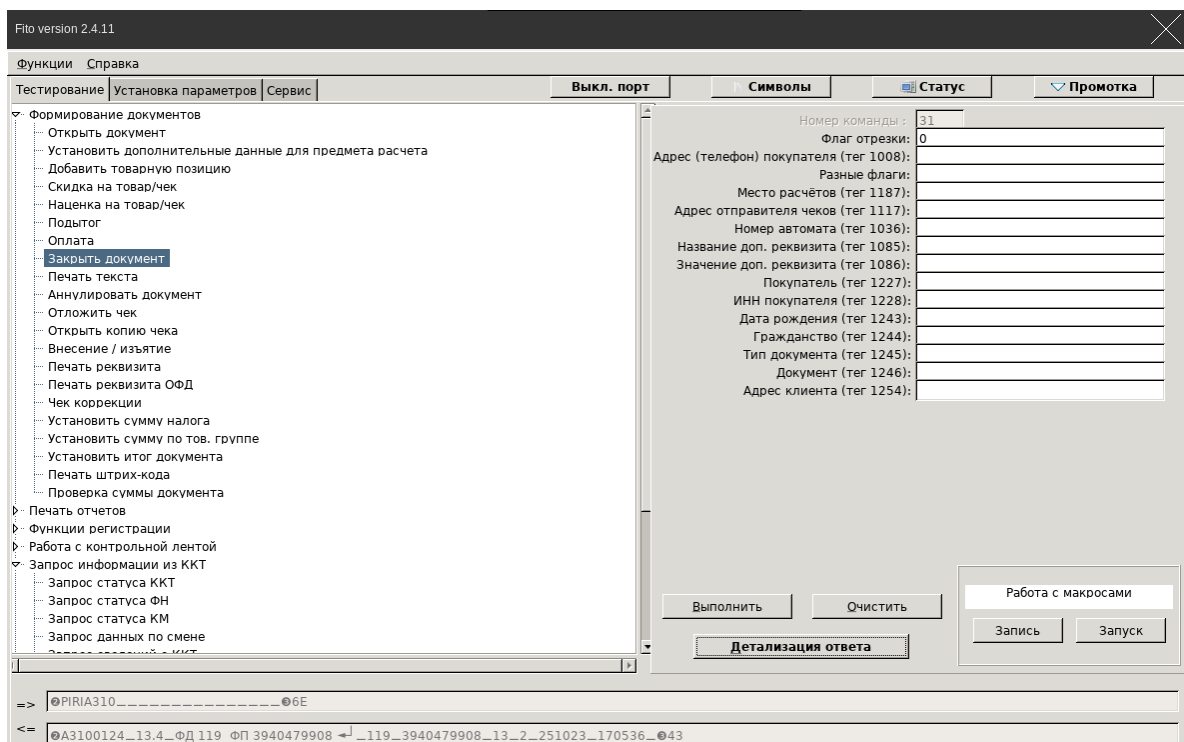

Рисунок 56

- «Номер запроса»- указывается значение = 1 для передачи кода маркировки в ФН для проверки;
 - «Параметр 1» - указывается код маркировки (могут быть переданы управляющие символы (0x00..0x1F) в виде: \$xy, где x и y – шестнадцатеричные цифры, например \$15 соответствует значению 0x15);
 - «Параметр 2» - режим обработки кода маркировки (тег 2102), указывается значение = 0;
 - «Параметр 3» - планируемый статус товара (тег 2003) (Таблица 7);
 - «Параметр 4» - количество товара. Указать количество в формате n/m, где n - количество проданного товара (тег 1293), а m - количество товара в упаковке/партии (тег 1294), при такой передаче m и n - целые числа > 0 и n < m);
 - «Параметр 5» - мера количества (тег 2108) (Таблица 8);
 - «Параметр 6» - выбрать один из режимов работы при отрицательной проверке КМ в ФН где:
 - 0 - не проверять КМ в ОИСМ;
 - 1 - проверять КМ в ОИСМ.
 - 2 – не проверять КМ в ОИСМ (Не формировать запрос кода маркировки) в разрешенных законодательством случаях (оптовая продажа маркированных товаров с одинаковым КТ юридическим лицами и ИП, при оказании покупателю услуг общественного питания, расчеты за маркированный товар с использованием автоматического устройства для расчетов).
2. Нажать кнопку «Детализация ответа» для получения информации, полученной в ответных параметрах команды «Запрос статуса КМ» (рисунок 57):

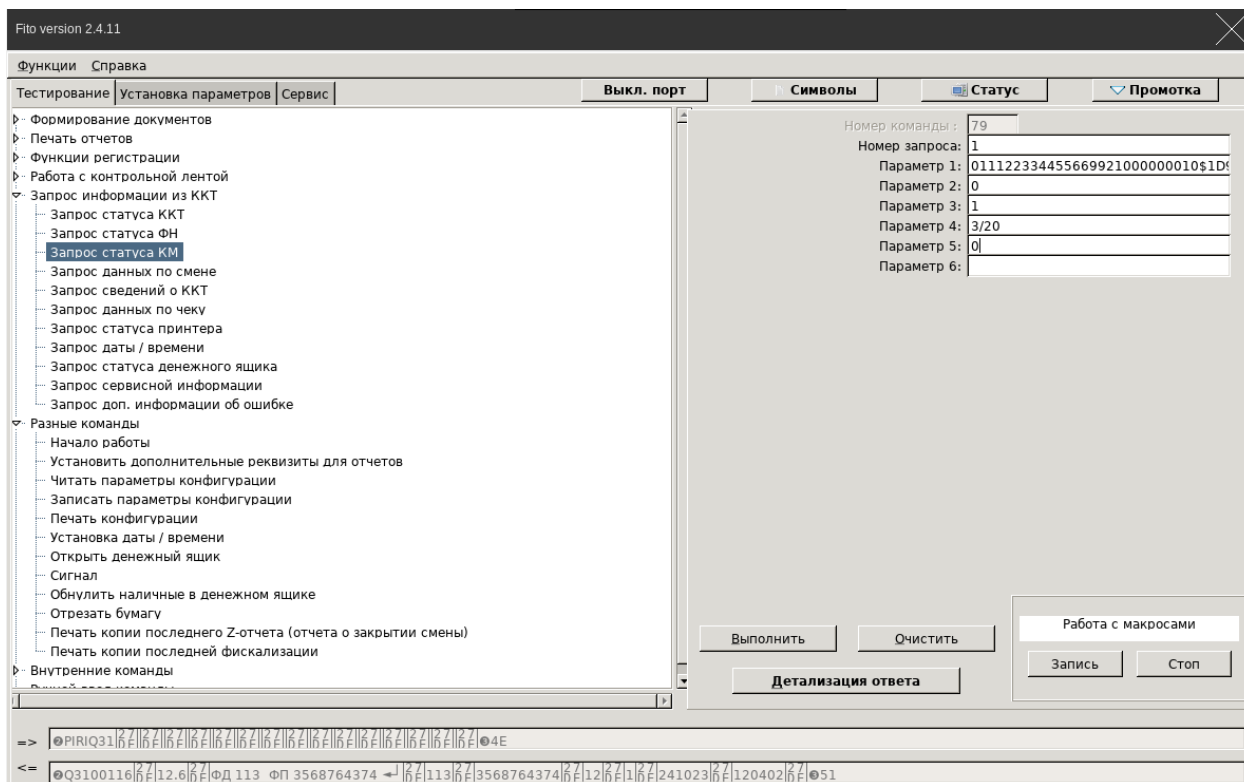

Рисунок 57

- Где:
- «Код ошибки» - значение “00” соответствует отсутствию ошибок при выполнении команды;
 - «Результат проверки КМ в ФН» - “Результат проверки сведений о товаре” (тег 2106). Возможные значения реквизита "результат проверки сведений о товаре" (Таблица 9)
 - «Причина того, что КМ не проверен в ФН» - указывается причина, а именно:
 - 0 - КМ проверен в ФН;
 - 1 - КМ данного типа не подлежит проверке в ФН;
 - 2 - ФН не содержит ключ проверки кода проверки этого КМ;

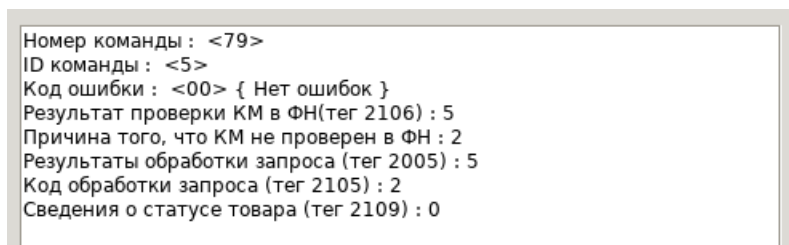

Рисунок 59

5. По необходимости, выполнить команду 0x57 “Установка дополнительных реквизитов для чека” (см. п. 41) для добавления в открытый чек отраслевых реквизитов чека, операционных реквизитов чека и дополнительного реквизита чека, определяемых ФНС России.

6. Включить КМ в чек, выполнив команду «Запрос статуса КМ» (рисунок 60), указав:

- «Номер запроса»- указывается значение = 15 для передачи КМ для включения в чек;
- «Параметр 1» - указывается код маркировки, переданный ранее с командой 0x79/1;
- «Параметр 2» - присвоенный статус товара (тег 2110). Возможные значения реквизита присвоенный статус товара (тег 2110);
- «Параметр 3» - режим обработки кода маркировки (тег 2102), указывается значение = 0;
- «Параметр 4» - результат проверки КМ (тег 2106), полученный после выполнения команды 0x79/1;
- «Параметр 5» - мера количества (тег 2108). Должен совпадать с переданным в команде 0x79/1.

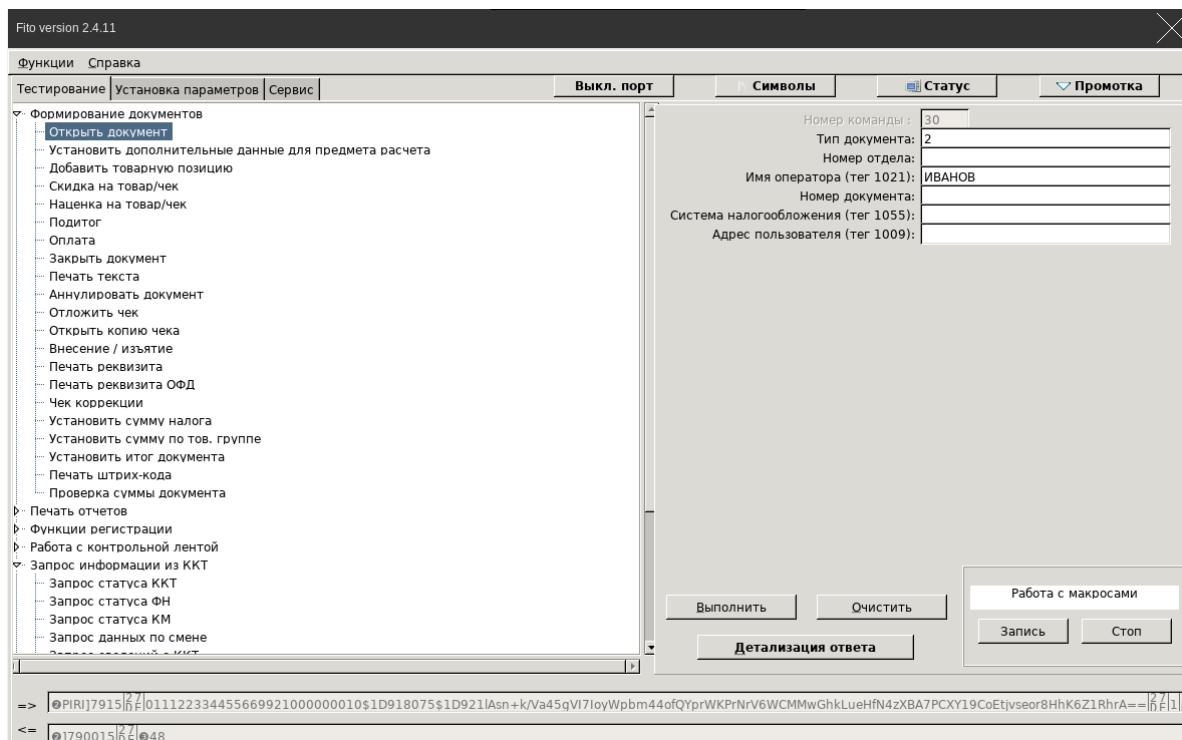

Рисунок 60

7. По необходимости выполнить команду 0x24 “Установить дополнительные реквизиты для предмета

расчета”, например, для установки отраслевых реквизитов.

8. Выполнить команды «Добавить товарную позицию» (рис.61), указав в параметре «Количество» то же количество, которое было указано при проверке КМ в ФН и ОИСМ;

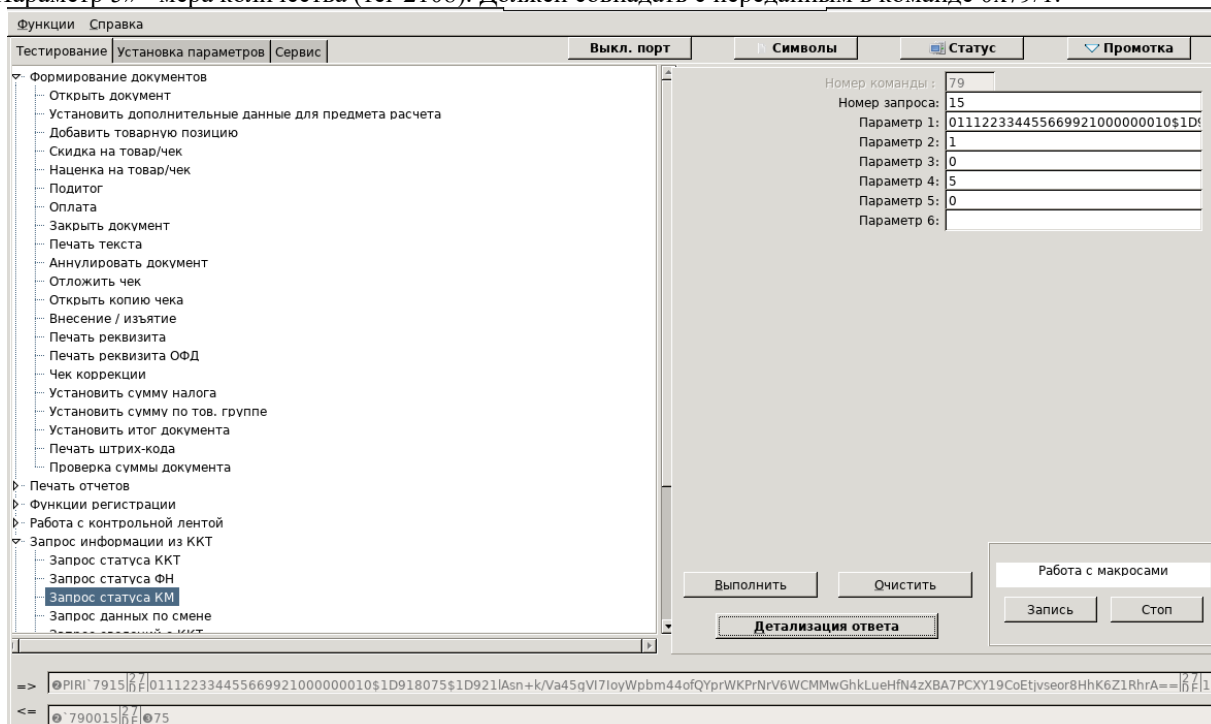
В поле «Цена» необходимо указать цену за единицу продаваемого товара.



Рисунок 61

9. Выполнить команды «Подытог», «Оплата» и «Закрывать документ», как описано в пункте 45 настоящей инструкции

51. Формирование документа с товаром маркированным СИ без формирования “Запроса о коде маркировки”

Настоящий порядок действий разрешен пользователям в случаях, предусмотренном пунктом 3.2 статьи 4.3 Федерального закона от 22.05.2003 N 54-ФЗ, при которых допускается не формировать “Запрос кода маркировки” и реквизит “код маркировки” может принимать значение реквизита “код товара”.

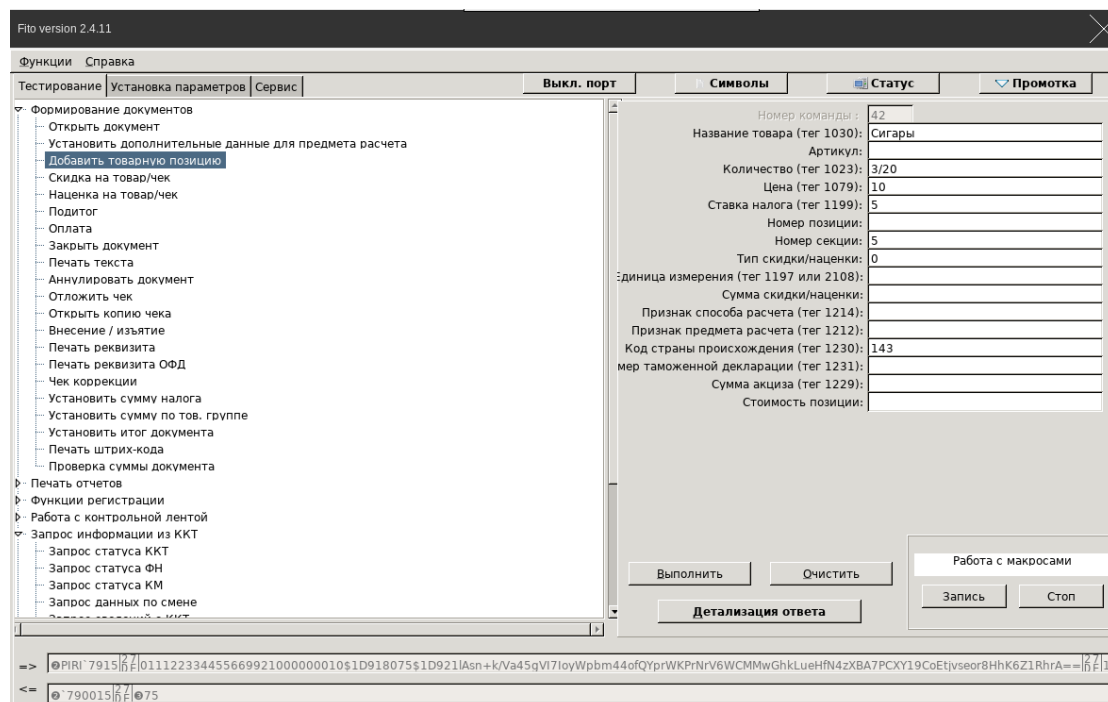
Кроме того, для формирования ФД по указанному порядку действий, в случае поддержки ФН указанных ниже "признаков условий применения ККТ", последняя должна быть зарегистрирована в ФНС с одним из этих признаков (тэг 1290):

- "ККТ С ТОРГ. АВТОМАТОМ"
- "ККТ В ОБЩ. ПИТАНИИ"
- "ККТ В ОПТ. ТОРГОВЛЕ С ОРГ. И ИП"

Порядок действий:

1. Выполнить команду «Запрос статуса КМ» (рисунок 62), указав:



Рисунок 62

- «Номер запроса»- указывается значение = 1 для передачи кода товара в ФН для проверки;
 - «Параметр 1» - указывается код товара, входящий в состав кода идентификации (могут быть переданы управляющие символы (0x00..0x1F) в виде: \$xy, где x и y – шестнадцатеричные цифры, например \$15 соответствует значению 0x15);
 - «Параметр 2» - режим обработки кода маркировки (тег 2102), указывается значение = 0;
 - «Параметр 3» - планируемый статус товара (тег 2003) (см.Таблица 7);
 - «Параметр 4» - количество товара;
 - «Параметр 5» - мера количества (тег 2108) (см.Таблица 8);
 - «Параметр 6» - указать режим работы = 2 - не проверять КМ в ОИСМ (Не формировать запрос кода маркировки) в разрешенных законодательством случаях (оптовая продажа маркированных товаров с одинаковым КТ юридическими лицами и ИП, при оказании покупателю услуг общественного питания, расчеты за маркированный товар с использованием автоматического устройства для расчетов).
2. Нажать кнопку «Детализация ответа» для получения информации, полученной в ответных параметрах команды «Запрос статуса КМ» (рисунок 63):

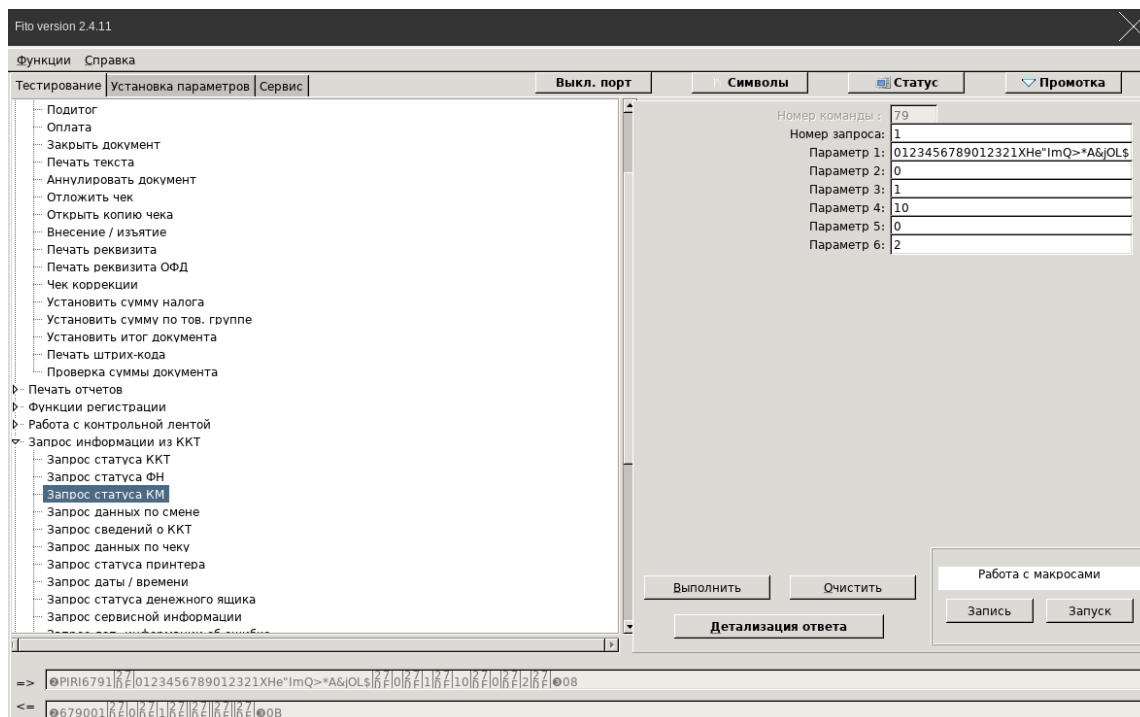

Рисунок 63

- «Код ошибки» - значение “00” соответствует отсутствию ошибок при выполнении команды;
- «Результат проверки КМ в ФН» - “Результат проверки сведений о товаре” (тэг 2106). Возможные значения реквизита "результат проверки сведений о товаре":

Номер бита	Состояние бита в зависимости от результата проверки КМ и статуса товара
0	"0" - код маркировки не был проверен ФН и (или) ОИСМ
	"1" - код маркировки проверен
1	"0" - результат проверки КП КМ отрицательный или код маркировки не был проверен

- «Признак предмета расчёта, где указать значение 1-33;
- «Код страны происхождения» - трёхзначный цифровой код страны происхождения товара в соответствии с Общероссийским классификатором стран мира (тег 1230);
- «Номер таможенной декларации» (тег 1231);
- «Сумма акциза» (тег 1229);

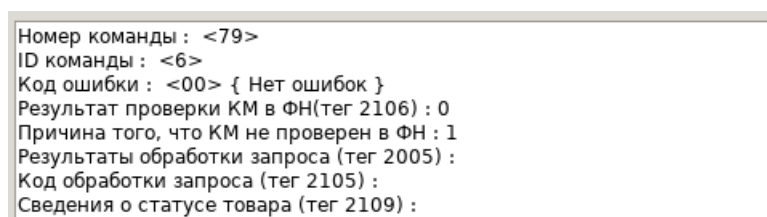
9. Выполнить команду «Подытог» (рисунок 68):



Рисунок 68

10. Выполнить команду «Оплата» (рисунок 69):

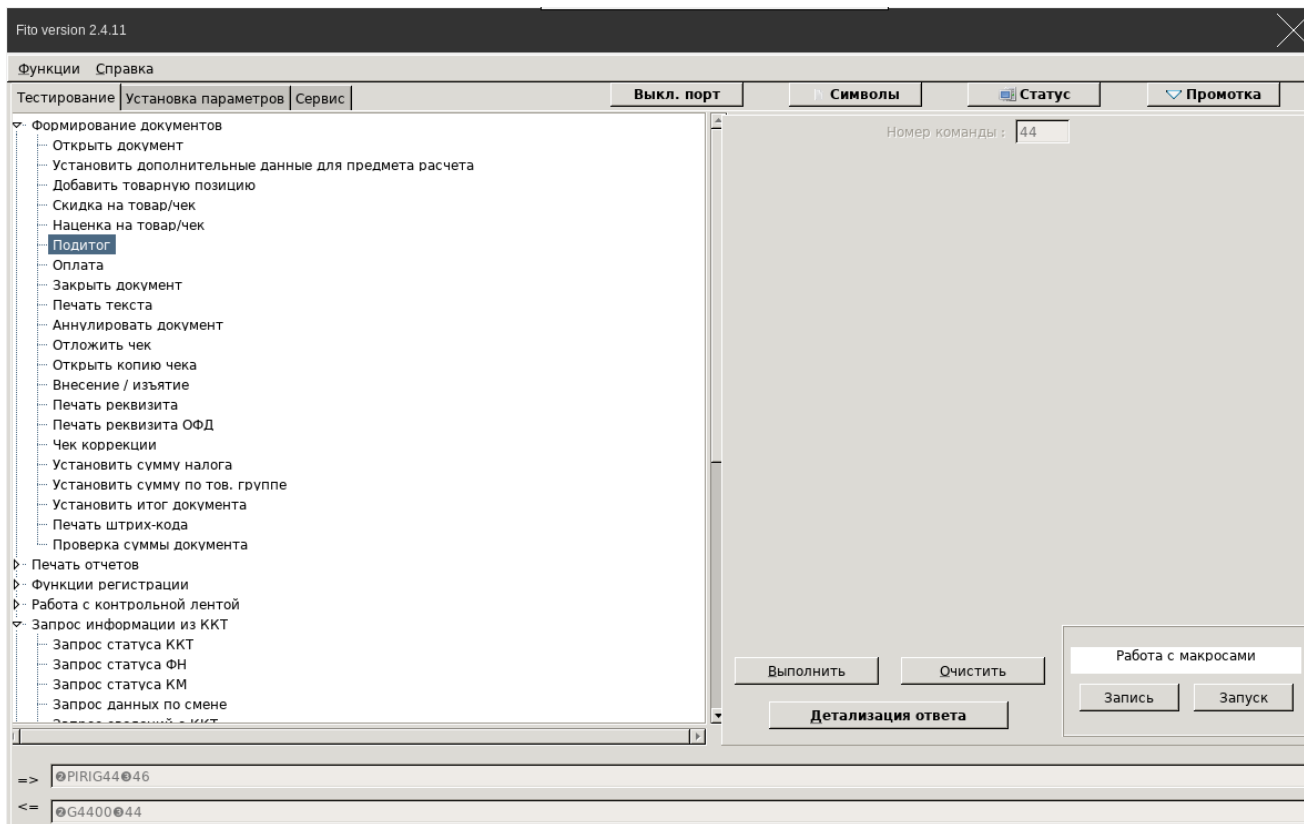

Рисунок 69

указав:

в поле «Тип платежа»:

- 0 - наличными;
- 1 - безналичными;
- 13 - сумма по чеку (БСО) предоплатой (зачетом аванса и (или) предыдущих платежей);
- 14 - сумма по чеку (БСО) постоплатой (в кредит);
- 15 - сумма по чеку (БСО) встречным предоставлением;

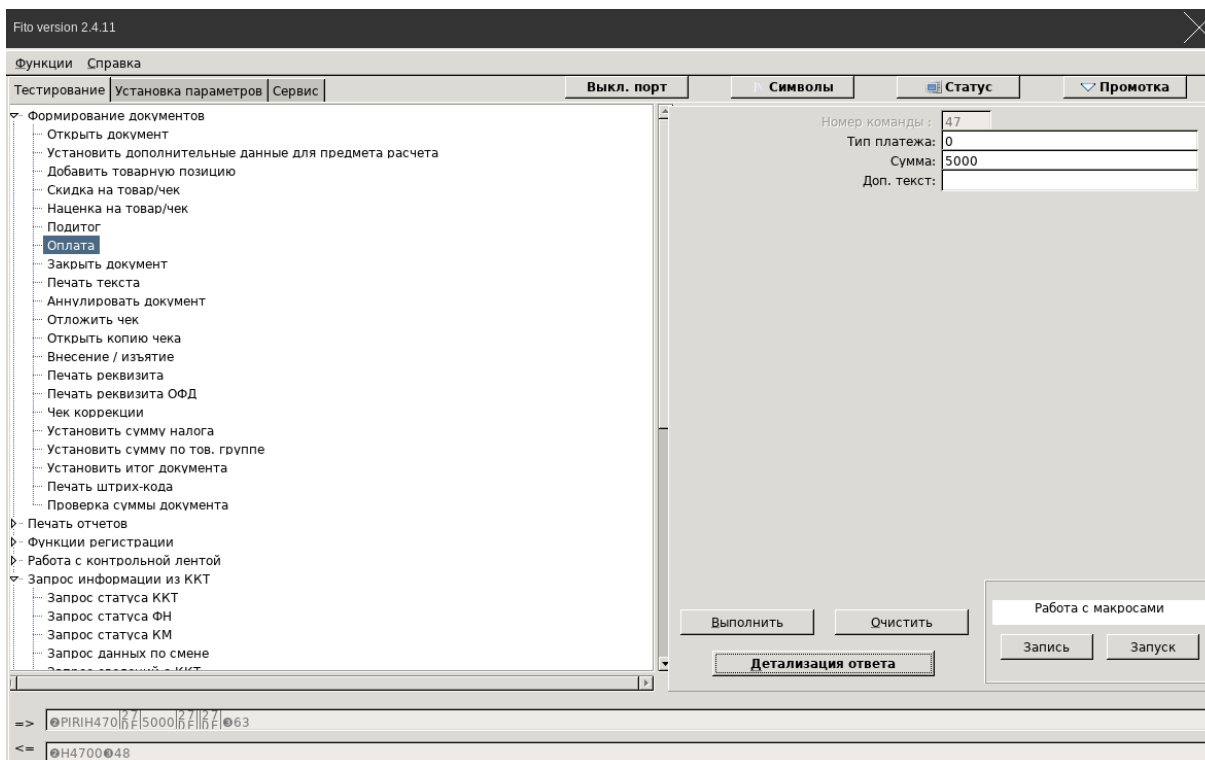
в поле «сумма» указать вносимую покупателем сумму денег в ККТ.

11. Выполнить команду «Закрывать документ» (рис.70):



Рисунок 70

52. Разъем подключения денежного ящика



53. Разъем COM-порта

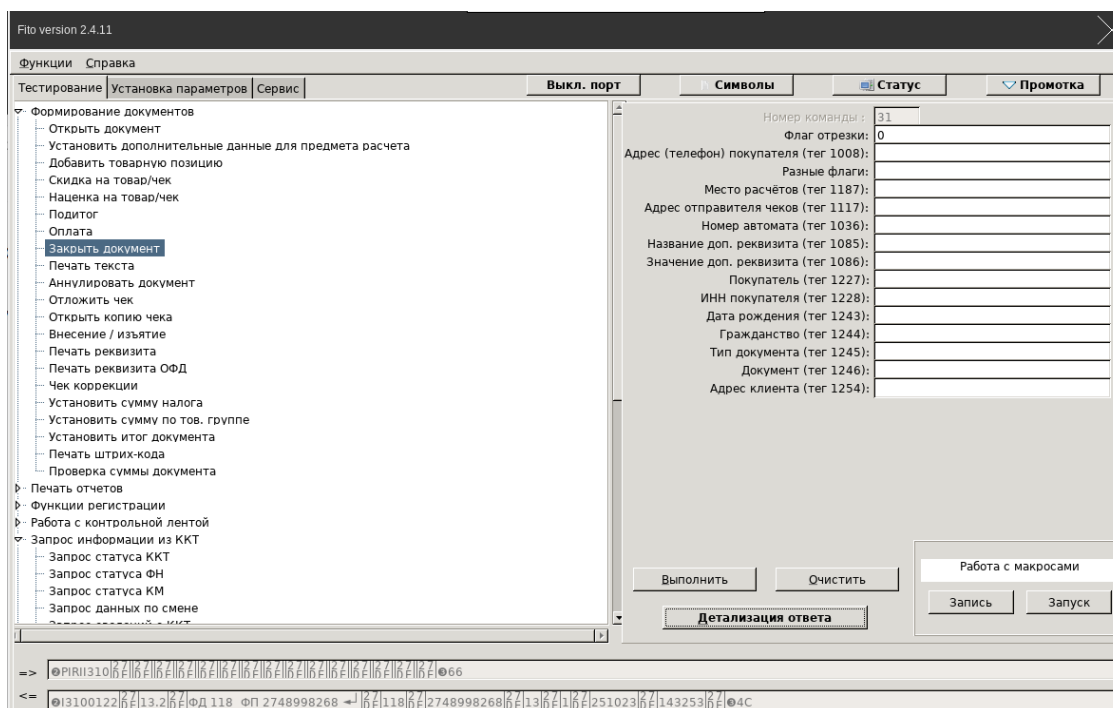
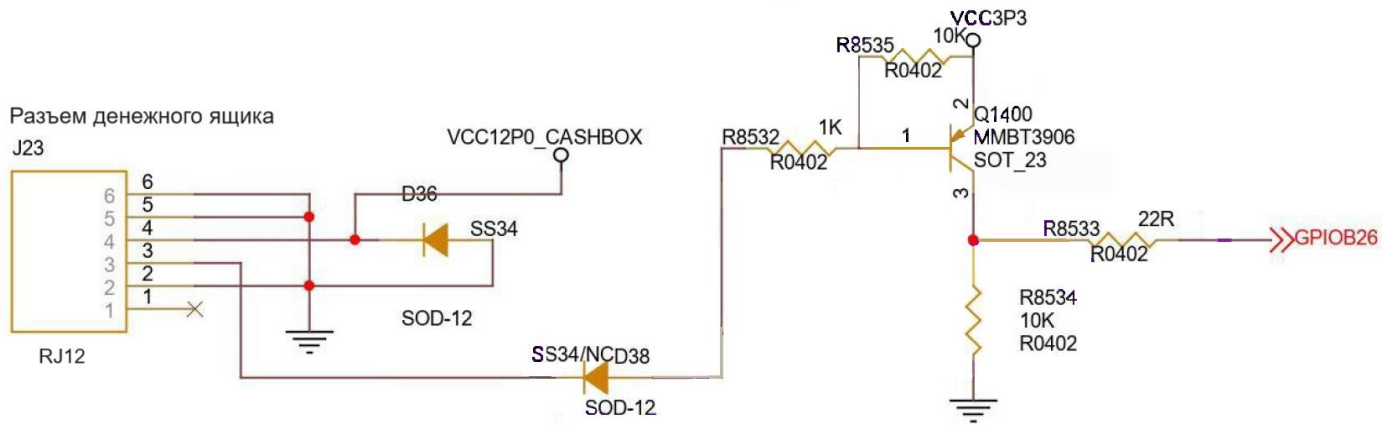
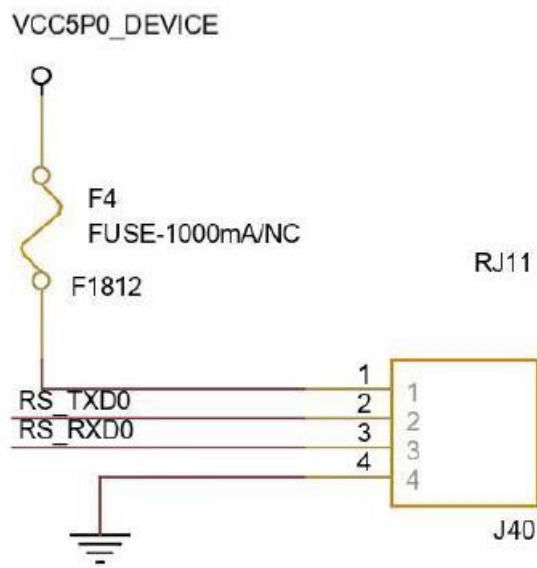

54. Образцы ФД, печатаемых моделью ККТ

Дринкас
Чкаловский проспект 50
ОТЧ. О ЗАКР. ФН

КАССИР Администратор
ЗН ККТ 0490001458 ФН 9999078902016400
РН ККТ 0000000001011494 ИНН 7802870820
МЕСТО РАСЧЕТОВ Дринкас
СЧЕТЧИКИ ИТОГОВ ФН

ВСЕГО ЧЕКОВ	14
КОЛ.ЧЕКОВ ПРИХ.	8
СУММА ПРИХ. ВСЕГО	=799.00
СУММА ПРИХ. НАЛИЧН.	=799.00
СУММА НДС 20% ПРИХ.	=50.00
ОБОРОТ С НДС 0% ПРИХ.	=7.00
ОБОРОТ БЕЗ НДС ПРИХ.	=492.00
КОЛ.ЧЕКОВ РАСХ.	2
СУММА РАСХ. ВСЕГО	=36.00
СУММА РАСХ. НАЛИЧН.	=36.00
ОБОРОТ БЕЗ НДС РАСХ.	=36.00
КОЛ.ЧЕКОВ ВОЗВР. ПРИХ.	2
СУММА ВОЗВР. ПРИХ. ВСЕГО	=138.00
СУММА ВОЗВР. ПРИХ. НАЛИЧН.	=138.00
ОБОРОТ БЕЗ НДС ВОЗВР. ПРИХ.	=138.00
КОЛ.ЧЕКОВ ВОЗВР. РАСХ.	2
СУММА ВОЗВР. РАСХ. ВСЕГО	=36.00
СУММА ВОЗВР. РАСХ. НАЛИЧН.	=36.00
ОБОРОТ БЕЗ НДС ВОЗВР. РАСХ.	=36.00
ЧЕКОВ КОРРЕКЦИИ	6
КОЛ.КОРР. ПРИХ.	3
СУММА ПРИХ. ВСЕГО	=145.00
КОЛ.КОРР. ВОЗВР. ПРИХ.	1
СУММА ВОЗВР. ПРИХ. ВСЕГО	=18.00
КОЛ.КОРР. РАСХ.	1
СУММА РАСХ. ВСЕГО	=18.00
КОЛ.КОРР. ВОЗВР. РАСХ.	1
СУММА ВОЗВР. РАСХ. ВСЕГО	=18.00
23.01.24 13:10 СМЕНА 0006	
ФД 31 ФП 2846430152	

Дринкас

Чкаловский проспект 50
ЧЕК КОРРЕКЦИИ (РАСХОД)

КАССИР Администратор
ТИП КОРРЕКЦИИ САМОСТОЯТЕЛЬНО
23.01.24

1 Ватрушка Белоснежка
18.00 *шт. =18.00

ИТОГО	=18.00
ИТОГО К ВЫПЛАТЕ	=18.00
НАЛИЧНЫМИ	=18.00
СУММА БЕЗ НДС	=18.00

ЗН ККТ 0490001458 ФН 9999078902016400
РН ККТ 0000000001011494 ИНН 7802870820
ЧЕК КОР. 0001 ИТОГ =18.00 СНО ОСН
МЕСТО РАСЧЕТОВ Дринкас
23.01.24 13:06 СМЕНА 0006
ФД 26 ФП 1973710050

Дринкас
 Чкаловский проспект 50
 ЧЕК КОРРЕКЦИИ (ВОЗВРАТ ПРИХОДА)
 КАССИР Администратор
 ТИП КОРРЕКЦИИ САМОСТОЯТЕЛЬНО
 23.01.24
 1 Ватрушка Белоснежка
 18.00 *1шт. =18.00

ИТОГО =18.00
 ИТОГО К ОПЛАТЕ =18.00
 НАЛИЧНЫМИ =18.00
 СУММА БЕЗ НДС =18.00

ЗН ККТ 0490001458 ФН 9999078902016400
 РН ККТ 0000000001011494 ИНН 7802870820
 ЧЕК КОР. 0002 ИТОГ =18.00 СНО ОСН
 МЕСТО РАСЧЕТОВ Дринкас
 23.01.24 13:07 СМЕНА 0006
 ФД 27 ФП 3484790883

Дринкас
 Чкаловский проспект 50
 ЧЕК КОРРЕКЦИИ (ВОЗВРАТ РАСХОДА)
 КАССИР Администратор
 ТИП КОРРЕКЦИИ САМОСТОЯТЕЛЬНО
 23.01.24
 1 Ватрушка Белоснежка
 18.00 *1шт. =18.00

ИТОГО =18.00
 ИТОГО ВОЗВРАТ ВЫПЛАТЫ =18.00
 НАЛИЧНЫМИ =18.00
 СУММА БЕЗ НДС =18.00

ЗН ККТ 0490001458 ФН 9999078902016400
 РН ККТ 0000000001011494 ИНН 7802870820
 ЧЕК КОР. 0003 ИТОГ =18.00 СНО ОСН
 МЕСТО РАСЧЕТОВ Дринкас
 23.01.24 13:08 СМЕНА 0006
 ФД 28 ФП 2485174957

Дринкас
 Чкаловский проспект 50
 ЧЕК КОРРЕКЦИИ (ПРИХОД)
 КАССИР Администратор
 ТИП КОРРЕКЦИИ ПО ПРЕДПИСАНИИ
 23.01.24 28
 ФД корр. документа: 2485174957
 1 Ватрушка Белоснежка
 18.00 *1шт. =18.00

ИТОГО =18.00
 ИТОГО К ОПЛАТЕ =18.00
 НАЛИЧНЫМИ =18.00
 СУММА БЕЗ НДС =18.00

ЗН ККТ 0490001458 ФН 9999078902016400
 РН ККТ 0000000001011494 ИНН 7802870820
 ЧЕК КОР. 0004 ИТОГ =18.00 СНО ОСН
 МЕСТО РАСЧЕТОВ Дринкас
 23.01.24 13:09 СМЕНА 0006
 ФД 29 ФП 2186694483

Дринкас
 Чкаловский проспект 50
 КАССОВЫЙ ЧЕК (ПРИХОД)
 КАССА 0001.01 КАССИР Администратор
 1 Сигареты 100.00 *1шт. =100.00
 АТМ [И-] 5818

ИТОГО =100.00
 ИТОГО К ОПЛАТЕ =100.00
 НАЛИЧНЫМИ =100.00
 СУММА БЕЗ НДС =100.00



ЗН ККТ 0490001458 ФН 9999078902016400
 РН ККТ 0000000001011494 ИНН 7802870820
 ЧЕК 0001 ИТОГ =100.00 СНО ОСН
 МЕСТО РАСЧЕТОВ Дринкас
 САЙТ ФНС www.nalog.gov.ru
 22.01.24 16:50 СМЕНА 0004
 КМ? ФД 14 ФП 4022186205

Дринкас
Чкаловский проспект 50
ОТЧЕТ О РЕГ.
КАССИР Администратор
ЗН ККТ 0490001458 ФН 9999078902016400
РН ККТ 0000000001011494 ИНН 7802870820
Сайт ФНС www.nalog.gov.ru
ЭЛ. АДР. ОТПРАВИТЕЛЯ nogeply@taxcom.ru
ПОДАКЦИЗНЫЕ ТОВАРЫ, ТМТ, ЛОМБАРД
СТРАХОВАНИЕ
СНО ОСН, Патент
МЕСТО РАСЧЕТОВ Дринкас
ИНН ОФД 7704211201
ОФД Такском ОФД
ВЕР.ККТ 003 ФФД ККТ 1.2 ФФД ФН 1.2
Номер версии формата ФД 1.2
РЕСУРС КЛЮЧЕЙ 410
22.01.24 11:08
ФД 1 ФП 0355684298

Дринкас
Чкаловский проспект 50
ОТЧЕТ ОБ ОТКР. СМ.
КАССИР Администратор
ЗН ККТ 0490001458 ФН 9999078902016400
РН ККТ 0000000001011494 ИНН 7802870820
МЕСТО РАСЧЕТОВ Дринкас
ВЕР.ККТ 003 ФФД ККТ 1.2
22.01.24 11:10 СМЕНА 0001
ФД 2 ФП 0055406241

КАССА 0001

Дринкас
Чкаловский проспект 50
ОТЧЕТ О ПЕРЕРЕГ.
КАССИР Администратор
ЗН ККТ 0490001458 ФН 9999078902016400
РН ККТ 0000000001011494 ИНН 7802870820
ИЗМ.СВЕД.О ККТ
19, 21, 32
Сайт ФНС www.nalog.gov.ru
ЭЛ. АДР. ОТПРАВИТЕЛЯ nogeply@taxcom.ru
ПОДАКЦИЗНЫЕ ТОВАРЫ
ПРОВЕДЕНИЕ АЗАРТНОЙ ИГРЫ
ПРОВЕДЕНИЕ ЛОТЕРЕИ, ТМТ, ЛОМБАРД
СТРАХОВАНИЕ
СНО ОСН, Патент
МЕСТО РАСЧЕТОВ Дринкас
ИНН ОФД 7704211201
ОФД Такском ОФД
ВЕР.ККТ 003 ФФД ККТ 1.2 ФФД ФН 1.2
Номер версии формата ФД 1.2
СЧЕТЧИКИ ИТОГОВ ФН
ВСЕГО ЧЕКОВ 0
РЕСУРС КЛЮЧЕЙ 410
22.01.24 13:50
ФД 7 ФП 2464559218

Дримкас
 Чкаловский проспект 50
 ОТЧ. О ЗАКР. СМ.
 КАССИР Администратор
 НЕПЕРЕДАНЫМ ФД 1
 ФД НЕ ПЕРЕДАНЫ С 22.01.24
 ЗН ККТ 0490001458 ФН 9999078902016400
 РН ККТ 000000001011494 ИНН 7802870820
 22.01.24 18:15 СМЕНА 0005
 МЕСТО РАСЧЕТОВ Дримкас
 ЧЕКОВ ЗА СМЕНУ 0
 НЕПЕРЕДАНО УВЕДОМЛЕНИЙ О
 РЕСУРС КЛЮЧЕЙ 410
 ФД ЗА СМЕНУ 2
 ФД 24 ФП 0856075949
 СЧЕТЧИКИ ИТОГОВ СМЕНИ
 ВСЕГО ЧЕКОВ 0
 СЧЕТЧИКИ ИТОГОВ ФН
 ВСЕГО ЧЕКОВ 10
 КОЛ.ЧЕКОВ ПРИХ. 7
 СУММА ПРИХ. ВСЕГО =781.00
 СУММА ПРИХ. НАЛИЧН. =781.00
 СУММА НДС 20% ПРИХ. =50.00
 ОБОРОТ С НДС 0% ПРИХ. =7.00
 ОБОРОТ БЕЗ НДС ПРИХ. =474.00
 КОЛ.ЧЕКОВ РАСХ. 1
 СУММА РАСХ. ВСЕГО =18.00
 СУММА РАСХ. НАЛИЧН. =18.00
 ОБОРОТ БЕЗ НДС РАСХ. =18.00
 КОЛ.ЧЕКОВ ВОЗВР. ПРИХ. 1
 СУММА ВОЗВР. ПРИХ. ВСЕГО =120.00
 СУММА ВОЗВР. ПРИХ. НАЛИЧН. =120.00
 ОБОРОТ БЕЗ НДС ВОЗВР. ПРИХ. =120.00
 КОЛ.ЧЕКОВ ВОЗВР. РАСХ. 1
 СУММА ВОЗВР. РАСХ. ВСЕГО =18.00
 СУММА ВОЗВР. РАСХ. НАЛИЧН. =18.00
 ОБОРОТ БЕЗ НДС ВОЗВР. РАСХ. =18.00
 ЧЕКОВ КОРРЕКЦИИ 2
 КОЛ.КОРР. ПРИХ. 2
 СУММА ПРИХ. ВСЕГО =127.00

Дримкас
 Чкаловский проспект 50
 КАССОВЫЙ ЧЕК (ПРИХОД)
 КАССА 0001.01 КАССИР Администратор
 1 Молоко 120.00 *1шт. =120.00
 ТИ [И+] 9326
 2 Сигареты 300.00 *1шт. =300.00
 АТМ НДС 20% [И+] 2022
 ИТОГО =420.00
 ИТОГО К ОПЛАТЕ =420.00
 НАЛИЧНЫМИ =420.00
 СУММА НДС 20% =50.00
 СУММА БЕЗ НДС =120.00



ЗН ККТ 0490001458 ФН 9999078902016400
 РН ККТ 000000001011494 ИНН 7802870820
 ЧЕК 0003 ИТОГ =420.00 СНО ОСН
 МЕСТО РАСЧЕТОВ Дримкас
 САЙТ ФНС www.nalog.gov.ru
 22.01.24 17:08 СМЕНА 0004
 ФД 16 ФП 1883684421

Дринкас
 Чкаловский проспект 50
 ОТЧЕТ О РАСЧ.

КАССИР Кассир
 МЕСТО РАСЧЕТОВ Дринкас
 СЧЕТЧИКИ ИТОГОВ ФН

ВСЕГО ЧЕКОВ	2
КОЛ.ЧЕКОВ ПРИХ.	2
СУММА ПРИХ. ВСЕГО	=14.00
СУММА ПРИХ. НАЛИЧН.	=14.00
ОБОРОТ С НДС ОЗ ПРИХ.	=7.00
ОБОРОТ БЕЗ НДС ПРИХ.	=7.00
ЧЕКОВ КОРРЕКЦИИ	0
ИТОГИ НЕПЕРЕДАННЫХ ФД	
ВСЕГО ЧЕКОВ	0
РЕСУРС КЛИЧЕЙ 410	
НЕПЕРЕДАННЫХ ФД 0	
ПЕРВЫЙ НЕПЕРЕДАННЫЙ ФД 0	
ЗН ККТ 0490001458	ФН 9999078902016400
РН ККТ 0000000001011494	ИНН 7802870820
22.01.24 16:14	СМЕНА 0003
ФД 11	ФП 2448336425

Дринкас
 Чкаловский проспект 50
 ЧЕК КОРРЕКЦИИ (ПРИХОД)

КАССИР Администратор
 ТИП КОРРЕКЦИИ САМОСТЯТЕЛЬНО
 22.01.24

1 Булочка с маком	7.00 *шт.	=7.00
ИТОГО		=7.00
ИТОГО К ОПЛАТЕ		=7.00
НАЛИЧНЫМИ		=7.00
СУММА БЕЗ НДС		=7.00

ЗН ККТ 0490001458 ФН 9999078902016400
 РН ККТ 0000000001011494 ИНН 7802870820
 ЧЕК КОР. 0004 ИТОГ =7.00 СНО ОСН
 МЕСТО РАСЧЕТОВ Дринкас
 22.01.24 17:13 СМЕНА 0004
 ФД 17 ФП 1288545487

Дринкас
 Чкаловский проспект 50
 КАССОВЫЙ ЧЕК (РАСХОД)

КАССА 0001.01 КАССИР Администратор
 1 Ватрушка белоснежка

18.00 *шт.	=18.00
ИТОГО	=18.00
ИТОГО К ВЫПЛАТЕ	=18.00
НАЛИЧНЫМИ	=18.00
СУММА БЕЗ НДС	=18.00



ЗН ККТ 0490001458 ФН 9999078902016400
 РН ККТ 0000000001011494 ИНН 7802870820
 ЧЕК 0006 ИТОГ =18.00 СНО ОСН
 МЕСТО РАСЧЕТОВ Дринкас
 САЙТ ФНС www.nalog.gov.ru
 22.01.24 17:18 СМЕНА 0004
 ФД 19 ФП 1896211566

Дринкас
 Чкаловский проспект 50
 КАССОВЫЙ ЧЕК (ВОЗВРАТ ПРИХОДА)

КАССА 0001.01 КАССИР Администратор
 1 Молоко

120.00 *шт.	=120.00
ТИ [M+] 6338	
ИТОГО	=120.00
ИТОГО К ОПЛАТЕ	=120.00
НАЛИЧНЫМИ	=120.00
СУММА БЕЗ НДС	=120.00



ЗН ККТ 0490001458 ФН 9999078902016400
 РН ККТ 0000000001011494 ИНН 7802870820
 ЧЕК 0008 ИТОГ =120.00 СНО ОСН
 МЕСТО РАСЧЕТОВ Дринкас
 САЙТ ФНС www.nalog.gov.ru
 22.01.24 17:22 СМЕНА 0004
 ФД 21 ФП 0964662195

